Boletín del Consejo Distrital de Política Social

Voces de la Sociedad Civil Organizada

ALCALDÍA MAYOR DE BOGOTÁ D.C.
SECRETARÍA DE INTEGRACIÓN SOCIAL
BOGOTÁ

Alcaldía Mayor de Bogotá
Alcaldesa Mayor
Claudia Nayibe López Hernández

Secretaría Distrital de Integración Social
Secretaria de Integración Social Distrito Capital
Margarita Barraquer Sourdis

Subsecretaria Técnica Integración Social Distrito Capital
Subsecretario Técnico Integración Social
Julián Moreno Parra (2020 – 2022)
Natalia Martínez Pardo (E)

Miembros de la Sociedad Civil Organizada
María Janeth Martínez Cardozo
Consejo Consultivo de Mujeres - Espacio Autónomo

Luis Edilberto Andrade Melo (QEPD)
Dennise Soraya Wilches
Consejo Distrital Tutelar

Arquímedes Cetina Panqueva
Consejo Consultivo Distrital de Política Educativa

Martha Ligia Belalcázar Gara
Asociaciones de Padres de Familia

Carlos Hernando Carrillo Arango
Consejo Consultivo Distrital de Política de Hábitat

Mónica Suárez Suárez
Consejo Distrital de Arte, Cultura y Patrimonio

Daniela Cárcamo Posada
Diego Alejandro Duarte Escobar
Consejo Distrital de Juventud

Karen Casas Vergel
Luz Helena Rúa Martínez
Consejo Distrital de Atención Integral a Víctimas de Violencia Intrafamiliar, Violencia y Explotación Sexual

Lili Francis Díaz González
Consejo Distrital de Sabios y Sabias

Ricardo Ramírez Garnica
Comité operativo local para familias

Juan Carlos Celis González
Representante de adultez

Angelica Rodríguez Cardona
Consejo Consultivo LGBTI

Dick Darío Díaz
Consejo Territorial de Planeación Distrital – CTPD

María Isabel Córdoba Panesso
Comisión Consultiva de Comunidades Negras

Guillermo Fausto Cruz Pérez
Consejo Consultivo y de Concertación para los Pueblos Indígenas

Ana Dalila Gómez
Consejo Consultivo y de Concertación para el Pueblo Gitano

Markus Hooker
Comunidad Raizal

Nicandro Gómez
Edith Hernández
Federación Juntas de Acción Comunal de Bogotá

Óscar Saúl Cortés Cristancho
Consejo Distrital de Discapacidad

José Albeiro Vergara Gutiérrez
Comité Distrital de Libertad Religiosa

Ana María Monroy
Cajas de compensación familiar

Mabel Peraza Castiblanco
Comité Intergremial de Bogotá y Cundinamarca

Equipo de Políticas Públicas Subsecretaría Técnica – Consejo Distrital de Política Social
Camilo Arturo Hurtado Niño
Adriana Paola Rodríguez Puentes
Laura Natalia Ruiz Salcedo
María Paula Rodríguez Díaz
Antonio Segundo Vargas Mendoza

Índice

	Pág.
Presentación	4
Miradas comunitarias, construcciones instituccionales en las políticas públicas de la ciudad	5
Participación y aportes en la articulación de la política pública de los consejeros y consejeras del CDPS	7
Infografía línea de tiempo del consejo distrital de política social 2020 al 2023	10
Aportes del consejo distrital para la prevención y atención de la violencia intrafamiliar, la violencia y la explotación sexuales de niñas, niños y adolescentes en la política pública social del distrito	14
Participación ciudadana en el consejo distrital de política social 2020-2023	17
Infografía general del consejo distrital de política social 2020 al 2023	20

Presentación

La actual administración distrital le ha dado al Consejo Distrital de Política Social - CDPS una nueva dimensión y un lugar importante en el debate social y en la incidencia de esta instancia en el desarrollo de las políticas públicas que en materia social adelanta la ciudad de Bogotá.

Esta nueva dimensión se ha visto reflejada en las políticas públicas que han sido abordadas en esta instancia durante los últimos cuatro años, las cuales se caracterizan por ser políticas que se centran en asuntos de interés y relevancia para la ciudad; como el caso del Sistema Distrital de Cuidado, la Política Pública de superación de la pobreza, las políticas y programas dirigidos a la generación de empleo, las medidas que fueron necesarias para enfrentar la pandemia del COVID-19 y las políticas poblacionales dirigidas a garantizar los derechos de la diversidad de poblaciones que habitan la ciudad.

En estos cuatro años, el CDPS se ha caracterizado por contar con una participación y un trabajo arduo y articulado con las consejeras y consejeros que representan a la sociedad civil organizada en esta instancia, que desde su lugar como líderes locales y sociales, han dado debates importantes y necesarios para mejorar los fundamentos de las políticas públicas, al igual que han recomendado estrategias y ajustes para su implementación. Esta labor ha permitido también que los sectores que lideran las políticas puedan contar con recomendaciones, que desde el conocimiento directo de las comunidades, son vitales para que estas tengan una incidencia en las necesidades y problemáticas de la ciudad y sus localidades.

El presente boletín hace parte de una estrategia de divulgación que la Secretaría Distrital de Integración Social, como secretaría técnica del CDPS, ha visto pertinente adelantar para dar a conocer el trabajo realizado en este cuatrienio desde las voces de los consejeros y las consejeras.

En este primer número del Boletín del Consejo Distrital de Política Social. Voces de la sociedad civil organizada, contamos con escritos de Juan Carlos Celis, Consejero Distrital de la Política Distrital para la Adultez; Dennise Soraya Wilches, Delegada del Consejo Distrital Tutelar de NNA; Luz Helena Rúa Martínez, Delegada del Consejo Distrital para la Prevención y Atención de la Violencia Intrafamiliar, la Violencia Sexual y la Explotación Sexual de Niñas, Niños y Adolescentes y Hernando Rodríguez Zambrano, Consejero de la Asociación Colombiana de Universidades-ASCUN.

En estos cuatro artículos, las consejeras y consejeros ofrecen reflexiones sobre sus contribuciones a la política social del Distrito en el marco del CDPS y de las otras instancias de participación de las cuales hacen parte. A partir de estas reflexiones, hacen un balance del trabajo adelantado por los Consejos o las asociaciones que representan y la incidencia que estas han tenido en el desarrollo de la política social en Bogotá desde una óptica alimentada por su trabajo social y comunitario.

Miradas Comunitarias, Construcciones Institucionales en las Políticas Públicas de la ciudad

Por: Juan Carlos Celis González
Consejero Distrital de la Política Distrital para la Adultez
Comunicador Social y Periodista. Especialista en Acción Sin Daño y Constructor de Paz. Especialista en el Modelo Eco2, para Prevención de Adicciones, Juez de Paz 2022 - 2027. Consejero Departamental de Participación Ciudadana Cundinamarca.
Director Fundación Procrear y Director Revista La Calle.

Una de las características fundamentales de los espacios de participación ciudadana es que representan lugares de escucha, disertación y debate entre la comunidad y las instituciones. Estos espacios no solo brindan una plataforma para que los representantes de diversos territorios expresen sus opiniones y desempeñen un papel representativo, sino que también les proporcionan los recursos necesarios para hacer contribuciones significativas en una ciudad que es compleja, paradójica y extremadamente diversa.

El Consejo Distrital de Política Social es uno de estos pocos espacios que cumplen con un escenario de multiplicidad de relaciones y vínculos para la participación, lo que significa poner en práctica dos posibles miradas: una de arriba hacia abajo (desde la institucionalidad hacia la comunidad) y la otra de abajo hacia arriba (desde la comunidad hacia la institucionalidad). Esto genera un alto grado de participación y evidencia un ejercicio de construcción conjunta de agendas estratégicas para la participación y el control social, y así avanzar en los diferentes temas posibles en la ciudad y el desarrollo de políticas públicas.

Los diferentes sectores de la comunidad representados en este espacio de participación, como mujeres, personas LGBTIQ+, adultos, personas con discapacidad, personas mayores, jóvenes, personas raizales, niños y niñas, entre otros, desempeñan funciones fundamentales que incluyen: escuchar a la comunidad en el territorio, mantenerse informados sobre las políticas relacionadas con su sector, actuar como observadores constantes en el desarrollo de estas políticas, y ofrecer reflexiones, observaciones y propuestas durante los encuentros convocados por la Alcaldía Mayor de Bogotá.

En otra perspectiva, se encuentra la dimensión institucional representada por personas que, a pesar de ocupar cargos públicos, la mayoría de ellos y ellas están en una tarea maratónica de sacar adelante las políticas públicas de una manera que sean cercanas, entendibles y acogidas no solo dentro de las mesas de trabajo con los consejeros y consejeros de las políticas sino por la comunidad en general.

Estas representaciones comunitarias e institucionales, llenas de historias propias, luchas, resistencias y sueños de ciudad, encaran una complejidad que no es fácil de imaginar. En estos escenarios de encuentro, llamados Consejos Distritales de Política Social, la palabra se convierte en una herramienta de disertación en defensa de la comunidad, su desarrollo, la convivencia y, sobre todo, el fortalecimiento de una ciudad que enfrenta constantes rupturas debido a las situaciones sociales que prevalecen en ella, ya que es el centro de las políticas nacionales.

El sentido de estos encuentros de participación tiene tres dimensiones importantes de análisis. La primera es el espacio de exposición que cada sector del gobierno de la ciudad tiene para presentar la construcción, desarrollo e implementación de las políticas de la ciudad. La segunda dimensión se relaciona con el objetivo del Consejo Consultivo, que consiste en escuchar y analizar las diferentes opiniones sobre estas políticas desde la perspectiva de los representantes de la comunidad. La última

dimensión se refiere a la aplicabilidad práctica de la participación cuando lo construido se implementa en la sociedad, beneficiando a cada individuo que será afectado por las políticas públicas.

Desde el punto de vista comunitario y nuestra labor diaria, debemos traducir estos discursos a la realidad de las familias, las juntas de acción comunal, los parches de jóvenes, las organizaciones sociales y otros líderes y lideresas. Es importante que estas partes interesadas escuchen que la administración está trabajando en conjunto con todos para construir una ciudad que sea responsabilidad de todos y todas.

Son varios los temas que los consejeros y consejeras deben abordar en encuentros sucesivos. Estas personas poseen una perspectiva amplia sobre la ciudad, una mirada crítica de la sociedad y un enfoque comunitario que los convierte en defensores de lo público y colectivo. Durante este período, se han tratado diversos temas, entre los que se incluyen: Empleo Inclusivo, Productividad y Desarrollo Socioeconómico, Sistema Distrital de Cuidado, Política Pública de Recuperación del Sistema de Salud de Bogotá y Abordaje del Fenómeno de la Pobreza en el Distrito Capital. En estos temas, se ofrece opinión, sugerencias, asesoramiento, evaluación y crítica constructiva. Además, se pone a prueba la relación previamente mencionada, que implica una doble perspectiva, o también se puede plantear en términos de qué tan efectiva es la comunicación entre el estado y la comunidad.

Hasta el momento, este proceso de participación ha logrado su objetivo de acompañamiento y construcción colectiva, con la amplia participación de diversos sectores comunitarios y gubernamentales, así como con preguntas claras sobre la elaboración de políticas y contribuciones de todos los roles y lugares presentes en este espacio.

Al concluir este escrito, es crucial mirar más allá de la labor individual de los consejeros y consejeras de las políticas públicas en Bogotá. Nos enfrentamos a preguntas fundamentales que merecen una atención profunda. ¿Cuánto conocimiento y experiencia poseen estos consejeros y consejeras en sus respectivas áreas? ¿Qué importancia le otorga el poder central a su papel en la toma de decisiones? Y, más allá de las reuniones de análisis de políticas, ¿cuáles son esos otros escenarios o lugares de articulación donde pueden ejercer su doble mirada y tener un impacto real?

Participación y aportes en la articulación de la Política Pública de los consejeros y consejeras del CDPS

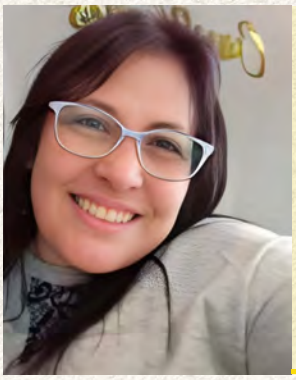

Por: Dennise Soraya Wilches
Delegada Consejo Distrital Tutelar
Educadora Familiar y Teóloga. Consejera Tutelar de Ciudad Bolívar y delegada principal ante el CDPS. Amplia experiencia salvaguardando los derechos de los niños y niñas, mediante la participación, concertación, control social y vigilancia, apoyando acciones solidarias de familia y construcción social.

La presente cavilación sobre participación e incidencia del Consejo Distrital de Política Social CDPS en temáticas sociales prioritarias de ciudad, forma parte de un conjunto de reflexiones realizadas por los consultivos sobre los aportes de esta instancia en la articulación de la política social en el distrito como legado de la materialización de la intervención ciudadana en la presente administración.

La participación ciudadana y el impulso en la articulación de las políticas públicas son acciones necesarias para discutir, comprender, aportar y enfrentar los problemas sociales más acuciantes de una sociedad, en tal sentido, en este escrito se propuso realizar un acercamiento minucioso de estas labores por parte de los Consejeros (as) del CDPS en la administración del Nuevo Contrato Social y Ambiental para la Bogotá del Siglo XXI 2020-2024.

El cuatrienio estuvo marcado por la pandemia más agresiva del siglo XXI, el COVID-19, la cual trajo nuevos retos sociales y la agudización de los problemas ya existentes en la ciudad, realidad que condujo a los diferentes actores sociales a juntarse, organizarse y articular acciones para enfrentar una realidad poco común, fortaleciendo la participación, la tolerancia, la solidaridad, en aras de preservar la vida.

El desequilibrio social se hizo evidente, en temas como: la Salud pública, el incremento de la pobreza, la perdida masiva de empleos, la inseguridad ciudadana, la feminización de la pobreza, cierre de escuelas, la desigualdad de oportunidades en los jóvenes, la seguridad alimentaria en niños y niñas, la violencia de género, entre otros, marcando claramente la agenda social y política.

Bajo esas circunstancias, la sociedad civil organizada, representada en los Consejeros y Consejeras del Consejo Distrital de Política Social CDPS, estuvo presente en la escena, promoviendo la participación y diálogo ciudadano, aportando a la articulación de las políticas públicas sociales y fortaleciendo el trabajo intersectorial en la Administración Distrital, contribuyendo así, a enfrentar el mayor reto social de la historia reciente.

En ese aspecto, el CDPS se lanzó a participar y discutir en dos asuntos prominentes de ciudad: las Innovaciones Sociales y las Políticas Públicas Sociales. En las primeras, se abordaron el Sistema Distrital De Cuidado, Ingreso Mínimo Garantizado, Estrategia Reto-Retorno a las Oportunidades Juveniles, el Modelo De Salud

Resolutivo y Territorial, el Plan Terrazas, entre otras. En las segundas, se trató la Política Pública de Mujeres y Equidad de Género, la Política Pública para la superación de la Pobreza, Política Pública de Juventud, Política Pública de Primera Infancia, Infancia y Adolescencia 2023-2033, Política Pública para el Envejecimiento y la Vejez 2010-2025, y demás. Cabe resaltar que tanto innovaciones y políticas sostuvieron una influencia recíproca o correspondencia.

Adicional a lo que antecede, se suman cien (100) agendas conjuntas, que fueron encuentros bilaterales de articulación, entre los consejeros(as) y los sectores distritales, los cuales iniciaron en el momento más crítico de la Pandemia en el 2020 y cerrándose en el primer trimestre del 2023, tocándose temas y necesidades sociales de interés de cada uno de los consejos consultivos distritales, y lográndose acuerdos, acciones claras, integrales y de soluciones en el corto y mediano plazo.

Lo anterior se tradujo en aportes de menor o mayor medida de los consultivos a las Políticas Públicas Sociales, las cuales fueron vitales por la calidad e incidencia de las recomendaciones brindadas en cada una de las sesiones de la instancia en los últimos cuatro años 2020-2023, evidenciándose también, una recia participación ciudadanía, pues los consultivos del CDPS se congregaban en un promedio de doce (12) veces por cada vigencia, mostrando un compromiso y cultura de la asistencia, con cada uno de los asuntos tratados en las reuniones. La comunidad estuvo siempre presente y sentada en la mesa.

De la misma manera, es necesario mencionar los avances de la sociedad civil organizada, en términos de comprensión, impulso y apoyo en la articulación de las Políticas Públicas Sociales, en la medida que la demanda así lo permitió, enfrentando oportunamente las necesidades más sentidas de la población.

Ahora bien, lo anterior guarda estrecha relación y ratifica dos aspectos fundantes en el CDPS, el primero, la participación ciudadana, que se entiende como el pleno ejercicio del poder de las personas para desarrollar y ejercer la capacidad de gestión, congregación, incidencia, control social en los procesos de planeación, ejecución, valoración de las políticas públicas y en la resolución de los problemas sociales, ayudando con ello a consolidar lazos de identidad y sentido de pertenencia, para avanzar en el logro de una cultura democrática y el afianzamiento de una sociedad más justa, basada en la edificación colectiva de lo público. (Guía Políticas públicas, 2019).

La segunda, la articulación, intersectorialidad y coordinación de las Políticas Públicas, como condición sine qua non para el logro de los objetivos. La solución de los grandes problemas sociales requiere de la acción conjunta de los distintos sectores del distrito.

Bajo esta constatación, y la experiencia propia en el CDPS, la articulación es ese proceso mediante el cual se genera sinergia (que resulta de la acción conjunta de dos o más actores, y cuyo precio va más allá de una suma) entre las acciones y los recursos de los diversos involucrados en un campo concreto de gestión pública, al mismo tiempo que se construye un sistema de reglas de juego, formales e informales, va través de las cuales los actores involucrados encuentran fuertes alicientes para coadyuvar, por encima de intereses e ideologías particulares, por lo general, en discrepancia.

En virtud de lo presentado hasta aquí, se concluye que la participación de los Consejeros (as) del CDPS en el cuatrienio 2020 - 2023, se realizó a través de procesos de diálogo, discusión y acuerdos, desde el abordaje y comprensión de las problemáticas sociales más relevantes, las innovaciones sociales y la política pública, con un sentido de la oportunidad, reflejándose el compromiso de todas las personas partícipes en un trabajo colaborativo, en las sesiones de consultivos y de la instancia, y manifestándose en la acción, recomendaciones y la apropiación de esa visión de futuro a la que se aspira llegar con las políticas públicas.

En relación con el trabajo intersectorial, el CDPS impulsó la articulación y correlación entre Innovaciones Sociales y Política Publicas, contribuyendo al diálogo entre los sectores para el avance integral, coherencia e impacto en la prestación de servicios y las diversas intervenciones, enfrentando el conjunto de necesidades de las personas, familias y comunidades en un momento histórico condicionado por la pandemia y el agravamiento de los problemas sociales.

Referencias

Alcaldía Mayor de Bogotá. (2008). Decreto 460 de 2008. Bogotá: Secretaria Distrital de Integración Social.

Concejo de Bogotá. (2020). Acuerdo No. 761 de 2020. Bogotá: Secretaría Distrital de Planeación.

Alcaldía Mayor de Bogotá. (2019). Guía para la formulación e implementación de políticas públicas del Distrito Capital: Secretaría Distrital de Planeación.

Alcaldía Mayor de Bogotá. (2022). Manual de usuario para la administración y operación del Banco Distrital de Programas y Proyectos. Versión 4.0. Secretaría Distrital de Planeación.

Infografía Línea de Tiempo del Consejo Distrital de Política Social 2020 al 2023

CONSEJO DISTRITAL DE POLÍTICA SOCIAL CDPS - 2020

SUBSECRETARÍA TÉCNICA – SECRETARÍA DISTRITAL DE INTEGRACIÓN SOCIAL

Innovaciones Sociales de Política Social en el Marco de la Pandemia

Julio 16 2020

SESIÓN N° 1

11 Compromisos

TEMÁTICAS
- Sistema Distrital de Cuidado
- Ingreso Mínimo Garantizado
- Estrategia Territorial
- Estrategia Reto - Retorno a las Oportunidades Juveniles
- Modelo de Salud Resolutivo y Territorial
- Plan Terrazas
- Política de Cultura Ciudadana

SESIONES CON CONSEJEROS/AS
29 de abril de 2020
17 de junio de 2020
07 de julio de 2020

SESIONES CON LA UNIDAD DE APOYO TÉCNICO UAT
03 de junio de 2020
23 de junio de 2020
02 de julio de 2020

Avances en las estrategias de política social

Octubre 13 2020

SESIÓN N° 2

5 Compromisos

TEMÁTICAS
- Reducción de la pobreza
- Sistema Distrital de Cuidado
- Abordaje Territorial
- Reactivación económica

SESIONES CON CONSEJEROS/AS
25 de agosto de 2020
04 de septiembre de 2020
22 de septiembre de 2020
08 de octubre de 2020
09 de octubre de 2020

SESIONES CON LA UNIDAD DE APOYO TÉCNICO UAT
23 de septiembre de 2020
08 de octubre de 2020

Avances y Retos de la Estrategia de Reactivación Económica y de la Participación Ciudadana

Diciembre 01 2020

SESIÓN N° 3

3 Compromisos

TEMÁTICAS
- Estrategia de Reactivación Económica
- Política Publica y la Estrategia de Participación Ciudadana
- Recomendaciones del consejo consultivo de NNA al CDPS

SESIONES CON CONSEJEROS/AS
06 de noviembre de 2020
26 de noviembre de 2020

SESIONES CON LA UNIDAD DE APOYO TÉCNICO UAT
24 de noviembre de 2020

Política Pública de Mujeres y Equidad de Género

Diciembre 29 2020

SESIÓN N° 4

3 Compromisos

TEMÁTICAS
- Socialización CONPES 14-Política Publica de Mujeres y Equidad de Género
- Continuidad de procesos educativos y formativos de niños, niñas y adolescentes en la modalidad de alternancia y/o presencialidad.

SESIONES CON CONSEJEROS/AS
18 de diciembre de 2020

SESIONES CON LA UNIDAD DE APOYO TÉCNICO UAT
16 de diciembre de 2020

ALCALDÍA MAYOR DE BOGOTÁ D.C. | SECRETARÍA DE INTEGRACIÓN SOCIAL | BOGOTÁ

Infografía Línea de Tiempo del Consejo Distrital de Política Social 2020 al 2023

CONSEJO DISTRITAL DE POLÍTICA SOCIAL CDPS - 2021

SUBSECRETARÍA TÉCNICA – SECRETARÍA DISTRITAL DE INTEGRACIÓN SOCIAL

Jóvenes con oportunidades, educación, empleabilidad y participación.

Junio 11 2021

SESIÓN N°1

3 Compromisos

TEMÁTICAS

Estrategias de Política Social para los Jóvenes de la Ciudad "jóvenes con oportunidades, educación, empleabilidad y participación"

SESIONES CON CONSEJEROS/AS

7 de abril 2021

21 de mayo 2021

SESIONES CON LA UNIDAD DE APOYO TÉCNICO UAT

30 de abril 2021

05 de mayo 2021

20 de mayo 2021

Avances en las estrategias de Política Social para enfrentar la pobreza

Septiembre 15 2021

SESIÓN N°2

7 Compromisos

TEMÁTICAS

Ingreso Mínimo Garantizado

Estrategia Territorial Integral Social

Estrategias para enfrentar la pobreza y la Generación de Ingresos para las Mujeres

SESIONES CON CONSEJEROS/AS

2 de julio de 2021

19 de julio de 2021

30 de julio de 2021

10 de agosto de 2021

28 de agosto de 2021

SESIONES CON LA UNIDAD DE APOYO TÉCNICO UAT

25 de junio de 2021

29 de julio de 2021

05 de agosto de 2021

24 de agosto de 2021

Avances y resultados de la Estrategia de Mitigación y Reactivación Económica (EMRE)

Noviembre 23 2021

SESIÓN N°3

8 Compromisos

TEMÁTICAS

Estrategia de Mitigación y Reactivación Económica (EMRE)

SESIONES CON CONSEJEROS/AS

28 de octubre de 2021

4 de noviembre de 2021

11 de noviembre de 2021

SESIONES CON LA UNIDAD DE APOYO TÉCNICO UAT

30 de septiembre de 2021

26 de octubre de 2021

12 de noviembre de 2021

Política publica de Infancia y Adolescencia 2011-2021

Diciembre 28 2021

SESIÓN N°4

5 Compromisos

TEMÁTICAS

- Una década de la Política Pública de Infancia y Adolescencia
- Enfoque de derechos por la participación infantil con incidencia: Socialización de las iniciativas de los Consejos Consultivos de Niños, Niñas y Adolescencia.

SESIONES CON CONSEJEROS/AS

06 de diciembre de 2021

SESIONES CON LA UNIDAD DE APOYO TÉCNICO UAT

6 de diciembre de 2021

13 de diciembre de 2021

ALCALDÍA MAYOR DE BOGOTÁ D.C. | SECRETARÍA DE INTEGRACIÓN SOCIAL | BOGOTÁ

Infografía Línea de Tiempo del Consejo Distrital de Política Social 2020 al 2023

CONSEJO DISTRITAL DE POLÍTICA SOCIAL CDPS - 2022

SUBSECRETARÍA TÉCNICA – SECRETARÍA DISTRITAL DE INTEGRACIÓN SOCIAL

Política de recuperación por la salud en Bogotá

Mayo 04 2022

SESIÓN N° 1

5 Compromisos

TEMÁTICAS

Contexto de la política de recuperación por la salud en Bogotá.

SESIONES CON CONSEJEROS/AS

28 de febrero 2022
7 de abril 2022

SESIONES CON LA UNIDAD DE APOYO TÉCNICO UAT

24 de febrero 2022
29 de marzo 2022
27 de abril 2022

Política Pública Social para el Envejecimiento y la Vejez 2010-2025

Agosto 17 2022

SESIÓN N° 2

4 Compromisos

TEMÁTICAS

- Apuestas Estratégicas para la incorporación de la convención Interamericana para la protección de los Derechos Humanos de las personas mayores.
- Avances en la implementación, ruta de atención e investigaciones de la Política Publica Social para el Envejecimiento y la Vejez

SESIONES CON CONSEJEROS/AS

2 de junio 2022
16 de junio 2022
2 de junio 2022
29 de julio 2022
08 de agosto 2022
11 de agosto 2022

SESIONES CON LA UNIDAD DE APOYO TÉCNICO UAT

26 de mayo 2022
17 de junio 2022
24 de junio 2022
27 de julio 2022

Formulación de la Política Pública Distrital de Ingreso Mínimo Garantizado 2023-2038

Noviembre 15 2022

SESIÓN N° 3

3 Compromisos

TEMÁTICAS

- Contexto y avance para la formulación de la Política Pública Distrital de Ingreso Mínimo Garantizado 2023-2038
- Avances en la implementación del Trazador Presupuestal de Igualdad, Equidad y Género

SESIONES CON CONSEJEROS/AS

29 de septiembre 2022
06 de octubre 2022
13 de octubre 2022

SESIONES CON LA UNIDAD DE APOYO TÉCNICO UAT

29 de septiembre 2022
06 de octubre 2022
13 de octubre 2022

Formulación de la Política Pública de Primera Infancia, Infancia y Adolescencia 2023-2033

Diciembre 15 2022

SESIÓN N° 4

1 Compromiso

TEMÁTICAS

Proceso de formulación de la Política Publica de Primera Infancia, Infancia y Adolescencia.

SESIONES CON CONSEJEROS/AS

12 de diciembre 2022

SESIONES CON LA UNIDAD DE APOYO TÉCNICO UAT

30 de noviembre 2022
13 de diciembre 2022

ALCALDÍA MAYOR DE BOGOTÁ D.C. | SECRETARÍA DE INTEGRACIÓN SOCIAL | BOGOTÁ

Infografía Línea de Tiempo del Consejo Distrital de Política Social 2020 al 2023

CONSEJO DISTRITAL DE POLÍTICA SOCIAL CDPS - 2023

SUBSECRETARÍA TÉCNICA – SECRETARÍA DISTRITAL DE INTEGRACIÓN SOCIAL

SESIONES CON CONSEJEROS/AS
02 de febrero 2023
21 de abril 2023

SESIONES CON LA UNIDAD DE APOYO TÉCNICO UAT
26 de enero 2023
31 de marzo 2023
20 de abril 2023

Abril 26 2023

SESIÓN N°1

1 Compromiso

Programa Empleo Incluyente - Sello Bogotá Incluyente

TEMÁTICAS

Sello Bogotá Incluyente, reglamentación Acuerdo 866 de 2023.

Sistema Distrital de Cuidado Reglamentación del Acuerdo 893 de 2023.

TEMÁTICAS

- Consolidación del Sistema Distrital de Cuidado 2020-2023, logros e innovaciones.
- Sostenibilidad del Sistema Distrital de Cuidado.

Julio 18 2023

SESIÓN N°2

1 Compromiso

SESIONES CON CONSEJEROS/AS
10 de mayo 2023
25 de mayo 2023
21 de junio 2023

SESIONES CON LA UNIDAD DE APOYO TÉCNICO UAT
26 de mayo 2023
23 de junio 2023

SESIONES CON LA UNIDAD DE APOYO TÉCNICO UAT
15 de Sept 2023

SESIONES CON CONSEJEROS/AS
22 de Sept 2023

Octubre 09 2023

SESIÓN N°3

6 Compromisos

Programas de la política social del Distrito enfocados en brindar más y mejores oportunidades para los jóvenes

TEMÁTICAS

- Programa Parceros por Bogotá, Programas para la inclusión social de jóvenes vulnerables, Programas Jóvenes a la U, Todos a la U y Fondo FEST, Programas Empleo Incluyente-Empleo Joven

Legado de las innovaciones de política social del Distrito 2020 al 2023

TEMÁTICAS

Ingreso Mínimo Garantizado, Sistema Distrital de Cuidado, Política Pública de Cultura Ciudadana, Modelo Territorial de Salud, Plan Terrazas, Estrategia Territorial Integral Social –ETIS–, Estrategia RETO, retorno a las oportunidades Juveniles

Noviembre 22 2023

SESIÓN N°4

1 Compromiso

SESIONES CON LA UNIDAD DE APOYO TÉCNICO UAT
03 de Nov 2023

SESIONES CON CONSEJEROS/AS
09 de Nov 2023

ALCALDÍA MAYOR DE BOGOTÁ D.C. | SECRETARÍA DE INTEGRACIÓN SOCIAL | BOGOTÁ

Aportes del Consejo Distrital para la Prevención y Atención de la Violencia Intrafamiliar, la Violencia y la Explotación Sexuales de Niñas, Niños y Adolescentes en la Política Pública Social del distrito

Por: Luz Helena Rúa Martínez.
Delegada del Consejo Distrital para la Prevención y Atención de la Violencia Intrafamiliar, la Violencia Sexual y la Explotación Sexual de Niñas, Niños y Adolescentes.
Trabajadora Social, con Posgrado en Atención Social Integral en Salud Mental, experiencia en promoción de la salud mental y buen trato, prevención de las violencias basadas en género, fortalecimiento de factores protectores en el campo familiar, comunitario y social; lideró la construcción de Protocolo para el Abordaje Integral de las Violencias Sexuales desde el Sector Salud para Bogotá. Coordinadora Nacional de Proyectos de la Fundación GENFAMI.

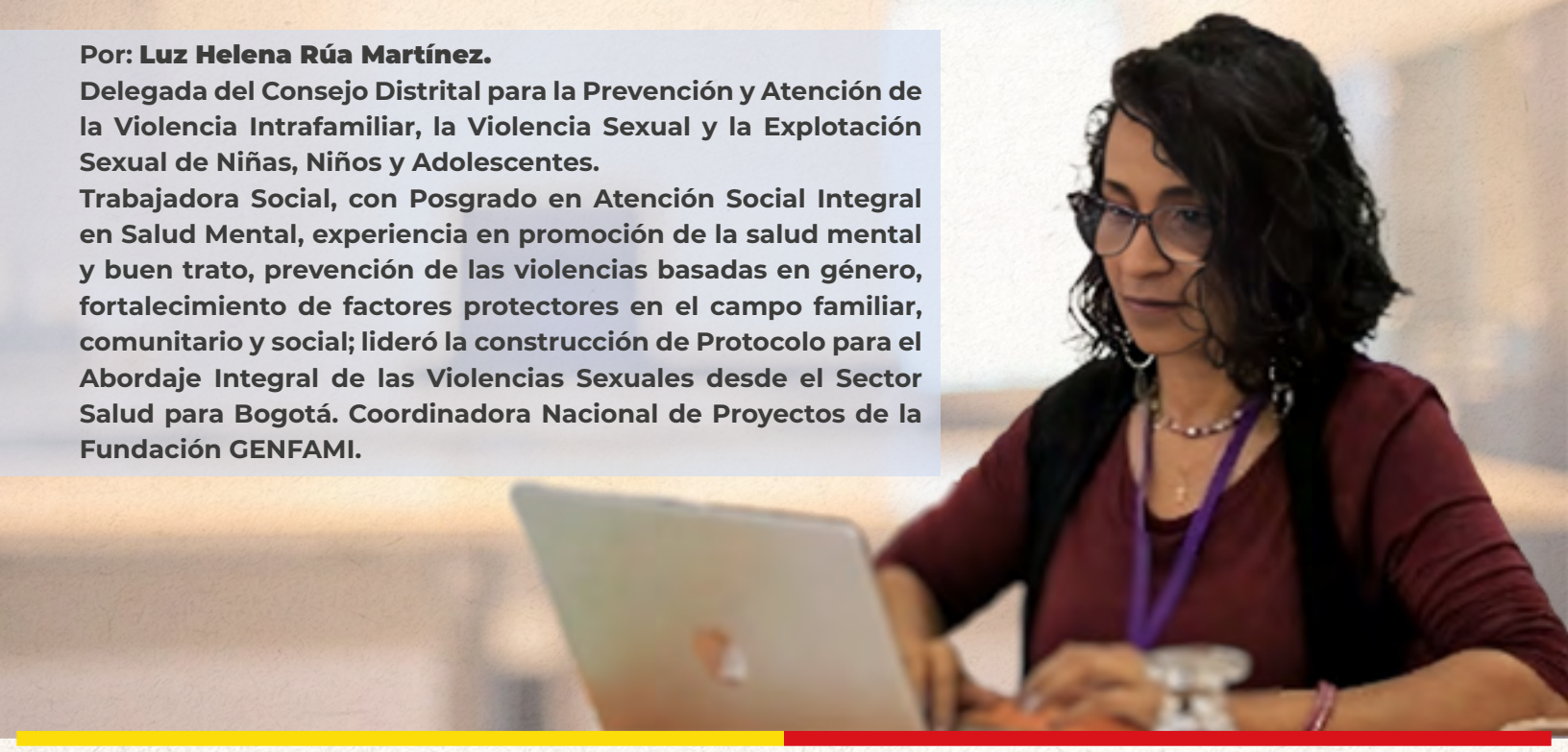

El Plan de Desarrollo 2020-2024 de Bogotá, "Un Nuevo Contrato Social y Ambiental para la Bogotá del Siglo XXI", se destaca por su enfoque en la participación, inclusión y diversidad de las organizaciones de la sociedad civil en el Consejo Distrital de Política Social (CDPS). Como representante del Consejo Distrital para la Prevención y Atención de la Violencia Intrafamiliar, la Violencia Sexual y la Explotación Sexual de Niñas, Niños y Adolescentes, GENFAMI, una ONG nacional con experiencia en la promoción de derechos de la infancia, la adolescencia y las mujeres y la prevención, mitigación e incidencia y abogacía en la respuesta a las violencias basadas en género, ha asumido la valiosa responsabilidad de ser la voz de las organizaciones que abogan por espacios seguros, el respeto de los derechos y la reducción de las violencias de género.

Desde el año 2021, GENFAMI ha desempeñado un papel crucial en el CDPS, respaldado por la confianza de sus miembros y su vasta experiencia en contextos nacionales y distritales de alta complejidad. Su labor se ha desarrollado en un momento crítico para la ciudad, que ha enfrentado diversos desafíos económicos, sociales y de salud pública, incluidas las condiciones estructurales que influyen en la dinámica social. Ante estos retos, el CDPS se ha comprometido a construir una agenda de trabajo multisectorial, reuniendo a entidades distritales, organizaciones y colectivos sociales en un esfuerzo conjunto.

Uno de los desafíos más apremiantes, ha sido el aumento y agudización de las violencias contra la infancia, la adolescencia y las mujeres en todas sus diversidades. Que tuvieron un incremento adicional en el contexto del confinamiento y el aislamiento social generadas por las medidas para afrontar la COVID-19.

En este marco, la labor del Consejo Distrital para la Prevención y Atención de la Violencia Intrafamiliar, la Violencia Sexual y la Explotación Sexual de Niñas, Niños y Adolescentes mediante la delegación de GENFAMI ante el CDPS ha sido aportar en el desarrollo de ejercicios de análisis sobre las problemáticas y sus desafíos; la construcción de

recomendaciones y la incidencia en acciones que promuevan la prevención, la mitigación de riesgos y la atención de casos asociados con violencias. Fortaleciendo así, la participación y transversalización del conocimiento de estos fenómenos, la incidencia para construir espacios y dinámicas seguras para la población, y la articulación de esfuerzos, entre las instituciones distritales, la sociedad civil y el sector privado, como paso fundamental en el desarrollo social de la ciudad.

En su participación, el Consejo Distrital para la Prevención y Atención de la Violencia Intrafamiliar, la Violencia Sexual y la Explotación Sexual de Niñas, Niños y Adolescentes a través de GENFAMI, se ha enfocado en posicionar el derecho a una vida libre de violencias, como un eje estructural de las Políticas Públicas. En particular, esta participación se ha desarrollado de acuerdo con unas áreas clave de enfoque que han guiado su acción dentro de este Consejo y entre los que se destacan:

Hacer recomendaciones sobre las políticas públicas sociales que se plantean por la administración distrital con enfoque de derechos, género, protección integral, migración y otros enfoques interseccionales.

• Aportar a desarrollos técnicos o de política pública para promover acciones de prevención y atención de las diferentes formas de violencia.

• Mantener un diálogo constante con la secretaria técnica y con las directivas del Consejo Distrital para la Atención Integral a Víctimas de la Violencia Intrafamiliar y Violencia y Explotación para analizar propuestas a ser llevadas al CDPS.

En ese sentido, desde el Consejo Distrital para la Prevención y Atención de la Violencia Intrafamiliar, la Violencia Sexual y la Explotación Sexual de Niñas, Niños y Adolescentes se realizaron las siguientes acciones:

• Liderar la transversalización de acciones de prevención, detección de las violencias por razón de sexo y género (violencias intrafamiliares, sexual y ESNNA entre otras) en los espacios de deliberación de las políticas de salud, de ingreso mínimo garantizado, de primera infancia, infancia y adolescencia, de envejecimiento y vejez, el análisis del Sistema Distrital de Cuidado, entre otros.

• Promover la articulación de las políticas públicas sociales, económicas, educativas y de seguridad para que estuviesen orientadas a la prevención y superación de la violencia intrafamiliar, la violencia y explotación sexual.

• Fortalecer el análisis de las problemáticas y necesidades de la población y elaboración junto con las Consejeras y Consejeros recomendaciones conjuntas a lineamientos y políticas sociales para la prevención, mitigación y atención de la violencia intrafamiliar, la violencia sexual y la explotación sexual, participando en el Consejo Distrital de Política Social presidido por la Alcaldía Mayor de Bogotá. Así mismo, ha presentado los resultados de análisis de riesgos discutidos con los demás consejeros frente a las formas de violencia que afectan a la infancia y las mujeres, y la búsqueda de trabajo conjunto para enfrentar ese desafío.

• Generar alertas sobre las dinámicas asociadas a temas de Trata de Personas con fenómenos conectados con la explotación sexual en poblaciones migrantes y de acogida.

En conclusión, el Consejo Distrital de Política Social debe continuar acompañando y fomentando espacios que promuevan el pensamiento, la acción y la participación en pro del desarrollo de la ciudadanía y a su vez seguir fortaleciendo su visión sobre los determinantes sociales, asociados a las violencias por razón de sexo y género y la necesidad de que sean trabajados en diferentes poblaciones y espacios de movilización y cooperación, articulando las diferentes políticas sociales.

El mayor desafío de la Institucionalidad es escuchar, actuar y materializar las políticas públicas sociales en línea de la protección y

garantía de derechos de la población de la ciudad y de la prevención, mitigación y atención de la violencia intrafamiliar, la violencia sexual y la explotación sexual.

Referencias

Acuerdo 152 de 2005 Concejo de Bogotá, D.C. Por el cual se modifica el Acuerdo 12 de 1998 y se adoptan medidas para la atención integral a víctimas de violencia intrafamiliar y violencia y explotación sexual.

Plan de Desarrollo Económico, Social, Ambiental y de Obras Públicas del Distrito Capital 2020-2024 “Un Nuevo Contrato Social y Ambiental para la Bogotá del siglo XXI”

Participación ciudadana en el Consejo Distrital de Política Social 2020-2023

Por: Hernando Rodríguez Zambrano
Consejero de la Asociación Colombiana de Universidades-ASCUN
Ingeniero Químico y Economista. Magíster en Economía con énfasis en Evaluación económica y social de proyectos, Magíster en Economía del Medio Ambiente y los Recursos Naturales. Doctor en Economía. Candidato a Posdoctorado en Bioética. Ha desempeñado funciones directivas en empresas industriales por más de 15 años y en Instituciones de educación superior por más de 20 años.

El Consejo Distrital de Política Social CDPS, según el Decreto 460 de 2008, es un espacio consultivo para la construcción y formulación de la Política Pública Social Distrital, con la participación de la ciudadanía y entidades distritales. En este contexto actuó como un miembro de la sociedad civil representando a la Asociación Colombiana de Universidades ASCUN, con participación en cuatro (4) sesiones anuales en la Alcaldía Mayor de Bogotá, en las cuales se presentan las recomendaciones de los Consejeros obtenidas de las reuniones previas convocadas con participación de los entes distritales requeridos para el estudio, análisis y consenso sobre la política social respectiva.

Ahora bien, a nivel de la Alcaldía Mayor de Bogotá, se planteó como base de desarrollo de la Política Social Distrital, la articulación de esta con los 17 Objetivos de Desarrollo Sostenible de la Agenda 2030 de las Naciones Unidas, aprobada en la Asamblea General de las Naciones Unidas en 2015. (Naciones Unidas, 2015). De igual manera, la articulación con el Plan Distrital de Desarrollo 2020-2024. "Un nuevo Contrato Social y Ambiental para la Bogotá del siglo XXI" según Acuerdo No. 761 de 2020, a la vez, se siguió la Guía para la Formulación e implementación de las Políticas públicas del Distrito Capital según Resolución 698 de 2022 de la Secretaria Distrital de Planeación.

Con base en estos antecedentes, se plantea como objetivo de este manuscrito mostrar la gestión realizada por el CDPS durante el período 2020-2023.

En el período referenciado se trataron varias temáticas relativas a la política social distrital, entre las que se destacan las siguientes por sesión del CDPS y por año:

2020:

1. Innovaciones Sociales y Desafíos de Política Social en el Marco de la Pandemia.

2. Avances en las estrategias de política social, soportadas en: a) reducción de la pobreza; b) Sistema Distrital de Cuidado; c) Reactivación económica.

3. Avances y retos de la estrategia de Reactivación económica.

4. Revisión de la Política pública de mujeres y equidad de género. (Decreto 166 de 2010).

2021:

1. Estrategia de Política social para los jóvenes de la ciudad, definida como: "jóvenes con oportunidades, educación, empleabilidad y participación".

2. Avances en la estrategia de política social para enfrentar la pobreza: Ingreso Mínimo Garantizado IMG y Generación de ingresos para las mujeres.

3. Avances y resultados de la Estrategia de Mitigación y Reactivación Económica (EMRE).

4. Política pública de infancia y adolescencia 2011-2021 en Bogotá, DC.

2022:

1. Política de recuperación de salud en Bogotá.

2. Revisión Política social para el envejecimiento y la vejez 2010-2025: avances en la implementación y actualización.

3. Implementación estrategia de IMG.

4. Formulación de la Política Pública de Primera Infancia, Infancia y Adolescencia 2023-2033.

2023:

1. Programa Empleo incluyente - Sello Bogotá incluyente en el Marco de la Política pública de Productividad, Competitividad y Desarrollo económico.

2. Sistema Distrital de Cuidado SDC. Reglamentación del Acuerdo Distrital 893 de 2023 por el cual se institucionaliza el SDC y se dictan otras disposiciones.

3. Programas de la Política Social del Distrito enfocados en brindar más y mejores oportunidades para los Jóvenes.

4. Legado de las Innovaciones de Política Social del Distrito (2020 – 2023).

Como resultado de lo anterior, se presentan los siguientes productos de gestión del CDPS:

a - Para la estrategia de Mitigación y Reactivación Económica, se apalancó en el Plan Distrital de Desarrollo 2020-2024, a través del cual el 50% del esfuerzo de este apuntaba a la reactivación social y económica para superar la afectación por la pandemia del coronavirus. (Secretaria de Planeación Distrital, 2020).

Para dar respuesta a la reducción de la pobreza, se generó la Política pública para la superación de la pobreza en Bogotá 2023-2038, en Documento CONPES 28 publicado con registro distrital N° 7742 del 16 de junio de 2023; buscando reducir la pobreza monetaria del 35,8 % en 2021 al 18,0 % en 2038, y la pobreza extrema del 9,4 % en 2021 al 1,0 % en 2038.
b - La Política anterior se apalanca, a la vez, en la estrategia del Ingreso Mínimo Garantizado IMG implementada para solventar a las familias vulnerables en la época de pandemia, a través de la cual se extienden los mecanismos de intervención pública para combatir la pobreza con inclusión social, inclusión productiva, reducción intergeneracional de la pobreza, y protección social adaptativa con resiliencia. Así, con el IMG se propende el seguimiento al bienestar de los hogares con la medida de ingreso monetario y con la medida de Índice de Pobreza Multidimensional IPM.

c - Se revisó y generó una nueva Política pública de primera infancia, infancia y adolescencia 2023-2033, en Documento CONPES 27 del 2023; buscándose atender las limitaciones –situaciones de inobservancia, amenaza y vulneración de los derechos- para garantizar el desarrollo integral en la primera infancia, infancia y adolescencia en el Distrito. Para la formulación de la política participaron 34.876 ciudadanos y ciudadanas.

d - Se aprobó el Acuerdo Distrital 893 de 2023, por el cual se institucionaliza el Sistema Distrital de Cuidado de Bogotá D.C., cuyo objeto es responder a las demandas de cuidado de los hogares de Bogotá de manera corresponsable entre el Estado, el Distrito Capital, el sector privado, la sociedad civil, las comunidades, las organizaciones comunitarias y entre mujeres, hombres y personas no binarias en sus diferencias y diversidad.

En síntesis, a través del CDPS se atendieron los problemas derivados de la pandemia que impactaron a la ciudadanía bogotana, generándose las respuestas apropiadas para mitigar la peste, generar más empleo y combatir la pobreza.

Asi mismo, se aprobaron Políticas, Acuerdos y Resoluciones para el beneficio social, impulsando un cambio social, cultural e institucional hacia la protección integral de la dignidad del ser humano de la capital.

Referencias

Alcaldía Mayor de Bogotá. (2008). Decreto 460 de 2008. Bogotá: Secretaria Distrital de Integración Social.

Alcaldía Mayor de Bogotá. (2010). Decreto 166 de 2010. Bogotá: Secretaría Distrital de Planeación.

Alcaldía Mayor de Bogotá. (2011). Política pública de infancia y adolescencia en Bogotá, DC. 2011-2021. Bogotá: Secretaria Distrital de Integración Social, CODIA.

Alcaldía Mayor de Bogotá. (2008). Resolución 698 de 2022. Bogotá: Secretaría Distrital de Planeación.
Concejo de Bogotá. (2020). Acuerdo No. 761 de 2020. Bogotá: Secretaría Distrital de Planeación.

CONPES, DC. (2022). Actualización del Plan de Acción de la "Política pública social para el envejecimiento y la vejez 2010-2025".

Bogotá: Secretaría Distrital de Integración Social

Naciones Unidas. (2015). Transformar nuestro mundo: la Agenda 2030 para el Desarrollo Sostenible. New York, Naciones Unidas.

Infografía General del Consejo Distrital de Política Social 2020 al 2023

Consejo Distrital de Política Social (CDPS)

El Consejo Distrital de Política Social (CDPS) es una instancia consultiva en la cual convergen entidades públicas, privadas y sociedad civil organizada para generar recomendaciones dirigidas a impulsar la política pública social del Distrito.

Innovaciones de la Política Social del Distrito 2020-2023

En el marco del Consejo Distrital de Política Social se impulsaron siete innovaciones de Política Pública dirigidas a temas de ciudad.

Estas innovaciones sirvieron de derrotero para la agenda estratégica que se abordó, entre el 2020 y 2023 en esta instancia, y hoy son algunos de los legados de esta Administración Distrital

SIETE INNOVACIONES Sociales

1. Sistema Distrital de Cuidado
2. Ingreso Mínimo Garantizado (Política Pública para la superación de la pobreza)
3. Estrategia Territorial
4. Estrategia Reto - Retorno a las Oportunidades Juveniles (Parceros por Bogotá)
5. Modelo de Salud Resolutivo y Territorial
6. Plan Terrazas
7. Política de Cultura Ciudadana

Temáticas abordadas en la vigencia 2020-2023
Se suscribieron 67 compromisos por parte de 13 entidades del Distrito, atendiendo las recomendaciones de los consejeros y consejeras, en el marco de las políticas públicas, acuerdos, decretos, estrategias y programas de:

- Estrategia de reactivación económica y participación ciudadana
- Estrategia de mitigación y reactivación económica (EMRE)
- Estrategia de política social
- Estrategias para enfrentar la pobreza
- Política Pública de Juventud
- Política Publica de Mujer y Equidad de Género
- Política Pública de Infancia y Adolescencia
- Política de Recuperación por la Salud en Bogotá
- Política Pública Distrital de Ingreso Mínimo Garantizado
- Política Social para el Envejecimiento y la Vejez
- Programa empleo incluyente-Sello Bogotá Incluyente
- Sistema Distrital de Cuidado

EN LAS SESIONES DEL CDPS Participaron

- 15 delegados de entidades nacionales y distritales
- 4 delegados de entidades públicas regionales
- 13 delegados de la sociedad civil organizada
- 4 invitados permanentes del ministerio público y entidades de control
- 2 delegados del sector descentralizado distrital y ente autónomo universitario

ALCALDÍA MAYOR DE BOGOTÁ D.C. | SECRETARÍA DE INTEGRACIÓN SOCIAL | BOGOTÁ