Fecha:	**Año**	**Mes**	**Día**
23/01/2024	2024	01	23

I. DATOS GENERALES

Primer apellido:	**Segundo apellido:**	**Nombres:**
Barraquer	Sourdis	Margarita

Cargo desempeñado y ubicación:

Secretaria de Despacho Código 020 Grado 09 de la Secretaría Distrital de Integración Social-SDIS- Decreto 039 del 22 de enero de 2022.

MOTIVO DE LA ENTREGA DEL CARGO

Retiro	**Ratificación**	**Reubicación**
x		

PERIODO DE LA GESTIÓN

Desde: (dd/mm/aaaa)	**Hasta: (dd/mm/aaaa)**
22/01/2022	31/12/2023

II. INFORME RESUMIDO O EJECUTIVO DE LA GESTIÓN

El presente documento da cuenta de la gestión adelantada en el período comprendido entre el 22 de enero de 2022 hasta el 31 de diciembre de 2023. La información acá descrita, se complementa con el informe de gestión y los resultados de la Entidad y demás documentos elaborados en el marco del proceso de empalme relativos a la transición de gobiernos territoriales, la cual se presentó en las reuniones de empalme a través del TABLERO DE GESTIÓN en donde se puede encontrar toda la información actualizada de la SDIS y al que se puede acceder, desde una cuenta institucional, siguiendo el siguiente enlace:

https://sdisgovco.sharepoint.com/sites/informacion-institucional

El informe resumido o ejecutivo de la gestión se estructura a partir de los objetivos estratégicos de la Entidad que fueron formulados en cadena de valor acorde con el cumplimiento del Plan de Desarrollo Distrital “Un Nuevo Contrato Social y Ambiental para la Bogotá del Siglo XXI” y los 19 proyectos de inversión que tiene la Entidad.

El avance de los objetivos estratégicos se presenta con corte al mes de septiembre de 2023, dado que, la periodicidad de su reporte es trimestral, de tal manera que, el siguiente reporte estará disponible en febrero del 2024. Los avances son los siguientes:

Propósito misional

Fortalecer la territorialización de políticas, programas, proyectos y acciones en lo local a partir de la Estrategia Territorial Integral Social (ETIS) y la Tropa Social, como herramientas de política social en el Distrito Capital que reconozcan y fortalezcan las dinámicas de los hogares, comunidades y territorios, apuntando a la construcción de respuestas transectoriales, integradoras e innovadoras, en el marco del Sistema Distrital de Cuidado, la garantía de derechos y la movilidad social. **Avance SDIS 86% - avance cuatrienio PD 79%. Corte 30/09/2023.**

Contribuir con la reducción del riesgo social de los y las jóvenes (que no estudian ni trabajan), en situación de alta vulnerabilidad, y en riesgo de ser vinculados en dinámicas y estructuras delincuenciales, a través del desarrollo de procesos de inclusión social, económica, educativa, política y cultural con la Estrategia RETO. **Avance SDIS 84% - avance cuatrienio PD 81%. Corte 30/09/2023.**

Transformar los servicios sociales de la Secretaría Distrital de Integración Social SDIS, con el fin de responder a los aspectos clave del Plan Distrital de Desarrollo, tales como el Sistema Distrital de Cuidado, la Estrategia Territorial de Integración Social y el Ingreso Mínimo Garantizado. **Avance SDIS 82% - avance cuatrienio PD 79%. Corte 30/09/2023.**

Eficiencia Institucional

Adelantar un proceso de modernización y mejora del desempeño institucional, garantizando la transparencia, integridad, seguimiento y control, que incluya el rediseño de la estructura organizacional, la reestructuración del proceso de contratación y el desarrollo de una estrategia de retroalimentación y evaluación de la Entidad en territorio. **Avance SDIS 88% - avance cuatrienio PD 78%. Corte 30/09/2023.**

Optimizar unidades operativas de la SDIS para garantizar espacios adecuados y seguros a la población beneficiaria de los servicios sociales, orientando la adecuación de la infraestructura en respuesta a la transformación de los servicios sociales y la implementación de la estrategia ETIS y del Sistema Distrital de Cuidado. **Avance SDIS 44% - avance cuatrienio PD 61% Corte 30/09/2023.**

Gestión del conocimiento para la toma de decisiones

Contar con sistemas de información robustos y sólidos que generen datos, información y conocimiento con calidad, oportunidad y pertinencia para la toma de decisiones y que respondan oportunamente a la transformación de los servicios sociales de la SDIS**. Avance SDIS 100% - avance cuatrienio PD 100%. Corte 30/09/2023.**

Los principales hitos y logros de gestión relacionados con los objetivos estratégicos, que corresponden a aquellas acciones que constituyen el legado y sello de esta Administración, son entre otros, la Estrategia territorial ETIS y Tropa Social; Más Territorio, Menos Escritorio; Más cobertura y mejores servicios para los habitantes de calle en Bogotá;, Parceros por Bogotá; Integración Social en el Sistema Distrital de Cuidado (SIDICU); Centro día al barrio y de cuidado en casa; Una Llamada de Vida: La línea telefónica de ayuda y protección contra la violencia; Nuevas casas de atención para la población LGBTI; Ingreso Mínimo Garantizado (IMG); Hambre Cero; Bogotá te cuida en casa; Nuevas políticas públicas de primera infancia, infancia y adolescencia y discapacidad para Bogotá; Cero Niños en la calle; más cobertura, más cuidado; Nuevos Bogotanos; Proceso de modernización 'Nueva estructura organizacional'; Innovación y transformación de los servicios sociales'; Conmigo Sí Es; Modernización de la contratación y eficiencia administrativa; Encuesta de satisfacción de la prestación de los servicios; El conocimiento es cambio, transformémonos, Fábrica de Datos y Ciudadanía 360, Sistema para el registro de beneficiarios – SIRBE ahora en versión web; Aplicativo INCLUDATA.

Estos hitos están presentados en el **(ANEXO 1)** denominado **"Anexo 1. Informe ejecutivo de la gestión"**, el cual también puede ser consultado en el TABLERO DE GESTIÓN.

Adicionalmente, se presenta el cumplimiento de las metas en las vigencias 2022 y 2023, así:

Vigencia 2022

Avance metas Plan de Desarrollo
Cierre 2022

41 metas ▶ **54 indicadores**

- **43** Cumplidos
- **6** Entre 93% - 99.9%
- **5** Por debajo de 43%

Cumplimiento

100%
- Atención a población
- Estrategia territorial
- Soporte misional

Sobre 100%
- Más unidades optimizadas
- Más equipamientos con mantenimiento

	A Dic. 2022
Identificar **28.698** Jóvenes en riesgo implementación estrategia RETO	32.093
71000 niñas y niños en servicios de la atención integral	81.365
Atender **43.310** personas por servicios en emergencia	56.802
17.000 atenciones a ciudadanos y ciudadanas habitantes de calle	19.015
30.000 hogares pobres en vulnerabilidad con búsqueda activa de Tropa Social	35.051
34.104 personas mayores participantes en procesos que fortalezcan su autonomía	41.003

Entre 93% - 99.9%

	A Dic. 2022
13.111 personas en flujos migratorios mixtos y retornados atendidas	12.270
660 jóvenes con sanciones no privativas de la libertad atendidos	633

Índice distrital de servicios a la ciudadanía ▶ Plan de mejora

Apoyos alimentarios entregados comedores y a población en servicios sociales

Estrategia de acompañamiento a hogares

Por debajo de 43%

Reforzamiento estructural y/o restitución la Obra Campo Verde. ▶ Se superará en 2023

Alto rezago

Adultez: aumento 825 cupos atención habitante de calle **12,5%**

Nutrición: 4.500 familias en pobreza, vulnerabilidad y/o fragilidad con apoyos económicos **1,8%**

Persona mayor: incremento 60% valor apoyos económicos (**43,1%**) y ampliación cupos **(0%)**

Avance metas proyecto de inversión
Cierre 2022

88 metas cumplidas

▶ Directamente relacionadas con el avance de las metas plan de desarrollo

▶ Ejecución por encima del 100%:
- Recursos de rescate social
- Recursos adicionales para población carretera
- Aumento de demanda de los servicios sociales (jóvenes y emergencia)

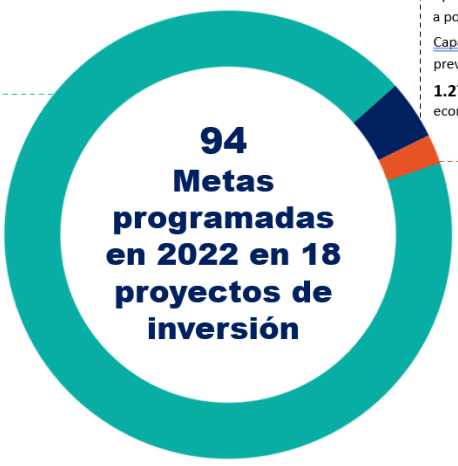

4 metas entre 71% - 99%

Apoyos alimentarios entregados en comedores **(99,4%)** y a población en servicios sociales **(94,9%)**

Capacidad fortalecidas en **2.983** agentes de cambio prevención de maternidad y paternidad **(99,43%)**

1.277 personas LGBTI beneficiadas con apoyos económicos

2 metas por debajo de 2%

Finalización reforzamiento Campo Verde

Hogares beneficiados con apoyos económicos para mitigar inseguridad alimentaria **(1,73%)**

Adicionalmente, 3 metas cerradas por cumplimiento en el cuatrienio: ▶

- **6** jardines infantiles entregados
- **2** comedores móviles para la entrega de comida caliente
- **100%** de kits alimentarios humanitarios para necesidades poblacionales territoriales (emergencia COVID)

Fuente: Subdirección de Diseño, Evaluación y Sistematización

Vigencia 2023

Avance metas Plan de Desarrollo III TRIMESTRE 2023

Avance respecto a lo programado en 2023

Metas plan de desarrollo **42**

Indicadores **57**

7 Ejecución en 0%

3 Ejecución por debajo del 75%

8 Ejecución entre 75% - 89%

18 Ejecución entre 90%-99%

21 Ejecución del 100%

Metas reportadas al finalizar la vigencia
Nutrición: 4.000 hogares beneficiados con apoyos económicos
Índice distrital de servicios a la ciudadanía
Unidades optimizadas
Plantas físicas:
CDC Maria Goretti
Centro de Protección El Camino
Persona mayor: La asignación presupuestal de 2023 permite garantizar el servicio a través de 89.843 cupos a través de un apoyo económico con un valor de $130.000

Estrategias territoriales: movilización pobreza oculta y acompañamiento hogares pobres
Unidades con reforzamiento

Consolidación del cumplimiento en el último trimestre 2023

Fortalecimiento de Comisarías
Implementación modelo de inclusión LGBTI
Procesos de inclusión personas con discapacidad
Equipamientos con reforzamiento y mantenimiento
Estrategia de territorios cuidadores en las 20 localidades

- Alimentación integral
- Envejecimiento activo
- Inclusión: Centros Proteger, personas con discapacidad, población LGBTI.
- Estrategia territorial: población migrante atención a emergencias.
- Atención a población joven y entrega de transferencias monetarias.
- Desarrollo integral niñas, niños y adolescentes
- Atención población habitante de calle

Avance metas Proyectos de inversión III TRIMESTRE 2023

Avance respecto a lo programado en 2023

Metas proyecto de inversión **98** Avance directamente relacionado con el avance de las metas plan de desarrollo

4 Ejecución menor a 10%

13 Ejecución por debajo del 75%

16 Ejecución entre 75% - 89%

37 Ejecución entre 90%-99%

28 Ejecución del 100%

Metas reportadas al finalizar la vigencia
Mayor avance programado en el último trimestre
Dinamización de metas para su cumplimiento

Consolidación del cumplimiento

Fuente: Subdirección de Diseño, Evaluación y Sistematización

III. SITUACIÓN DE LOS RECURSOS

Recursos Financieros

En este aparte del acta se presenta la situación financiera, económica y social de la Entidad. En la SDIS se aplican procesos y procedimientos tendientes a garantizar la sostenibilidad contable, destacándose entre ellos las conciliaciones mensuales con las diferentes áreas, fuentes de la información y la depuración contable de partidas a lo largo de la vigencia.

Los principales Estados Financieros son**: I).** El Estado de la Situación Financiera en el cual la SDIS presenta en forma clasificada, resumida y consistente la situación financiera de la Entidad, revelando la totalidad de sus bienes, derechos y obligaciones, así como la situación del patrimonio**. II).** El Estado de Resultados, el cual presenta las partidas de ingresos y gastos de la Entidad, con base en el flujo de ingresos generados y consumidos durante el período, que están contenidos en: **(ANEXO 2)** denominado **"Estados Financieros vigencia 2022"** y **(ANEXO 3)** denominado **"Estados Financieros vigencia 2023"** (enero a noviembre).

Estos estados financieros también se pueden consultar en el TABLERO DE GESTIÓN de la entidad

Recursos Físicos

1.1. Bienes inmuebles

En cuanto a los bienes inmuebles, la SDIS cuenta con predios administrados (Propiedad del Distrito) y predios en arriendo. A continuación, se relaciona el número de predios bajo las categorías mencionadas:

TENENCIA	No. DE PREDIOS
Predios Administrados	430
Predios en Arriendo	85

Fuente: Subdirección de Plantas Físicas- Corte 29 de diciembre

En el **(ANEXO 4)** denominado **"Base de datos predial",** se adjunta la información catastral, geográfica y jurídica de los predios administrados por la SDIS y en **(ANEXO 5)** denominado "**Arriendos corte 20 de diciembre**".

1.2. Bienes de inventario

Con corte a 28 de diciembre de 2023, la Entidad cuenta con **87.471 bienes de inventario** a cargo de **1.910 servidores responsables**, con un costo de adquisición de **$118.111.549.806 M/cte,** los cuales se gestionan siguiendo los procedimientos establecidos en el proceso de gestión logística para el traslado de bienes de inventario, reposiciones, ingreso, salidas de almacén, entre otros. Lo anterior con el fin de evitar la materialización de riesgos en la custodia y utilización de los bienes de inventario.

La anterior información, se podrá consultar en el siguiente enlace: Microsoft Power BI

Sistemas de Información

2.1. Hardware:

La Secretaría Distrital de Integración Social mantiene una infraestructura de hardware que habilita la prestación de los servicios tecnológicos de cara tanto a los usuarios internos como a los ciudadanos beneficiarios de los servicios sociales que presta.

Esta infraestructura se basa en elementos de cómputo determinados en elementos de procesamiento, telecomunicaciones, seguridad y telefonía.

El procesamiento, que aloja y mantiene en funcionamiento las aplicaciones y sistemas de información, es soportado por una granja de servidores físicos que, a su vez, utiliza esquemas de virtualización (servidores virtuales) para ampliar su alcance y hacer un uso acertado y eficiente de los servidores físicos. Se cuenta con 21 servidores físicos, los cuales alojan 150 servidores virtuales, los cuales conforme a los lineamientos tecnológicos internos funcionan sobre sistemas operativos Windows y Linux.

Por su parte, para garantizar la conectividad en las dependencias de nivel central y en las unidades operativas se cuenta con elementos equipos activos de comunicaciones, denominados “switch”. El total de estos equipos es de 220, de los cuales 41 se encuentran ubicados en el nivel central y 179 en las unidades operativas de las distintas subdirecciones locales.

Para ampliar el tema de la conectividad se cuenta con access points, los cuales amplían la cobertura de la conectividad mediante conexión inalámbrica o WiFi. Se cuenta con 67 de estos equipos.

Adicional, para gestionar lo relacionado con la telefonía IP, cuya cobertura se extiende a nivel central y unidades operativas, se cuenta con 5 equipos específicos dispuestos en el centro de cómputo y que permiten la gestión y administración de la solución de telefonía IP, incluyendo el “call center” y la línea Una Llamada de Vida.

Finalmente, la seguridad de la entidad está resguardada por 8 equipos (Firewall, WAF) que en conjunto monitorean y minimizan los riesgos cibernéticos, tanto interno como externos.

Lo anterior se resume en el siguiente cuadro:

	INVENTARIO DE INFRAESTRUCTURA TECNOLOGICA SDIS									
	SERVIDORES		SWITCH		ACCESS POINT		SEGURIDAD		TELEFONIA IP	
	VIRTUALES	FISICOS	NIVEL CENTRAL	LOCALIDADES	NIVEL CENTRAL	LOCALIDADES	NIVEL CENTRAL		NIVEL CENTRAL	
	150	**21**	**41**	**179**	**18**	**49**	TOTAL EQUIPOS	8	TOTAL EQUIPOS	5
WINDOWS	105	15	TOTAL EQUIPOS	**220**	TOTAL EQUIPOS	**67**				
LINUX	45	6								

Fuente: Subdirección de Investigación e Información

2. Software:

La relación de los sistemas de información de la SDIS que se encuentran activos a la fecha son: Comisaria en línea, SIRBE web, Comisarías, Aportes voluntarios, RAD - Registro de asistencia diaria comedores,

Asistencias de jardines RAJ, INTRANET, Página Web SDIS, Mapa de procesos – SIG, SIRSS - Sistema de información de registro de servicios sociales, Unificador bases de datos encuestas dispositivos móviles, Georreferenciador (GEOSDIS - SERVER), Servicio Web Georreferenciación (WEB SERVICE), IOPS - (nuevo), GENCU - Generador de encuestas (LimeSurvey), Supervisión alimentando, Sistema de Coordinación de la Administración Distrital (SCAD) - seguimiento actividades (Redmine), Placa VI (Moodle), Login SDIS, Seguimiento a instancias internas y externas (Redmine), SAB - Sistema administrador de bonos, Foros SIRSS (phpBB), The GNU Crypto Project, Normograma (Nuevo), Contáctenos, Registro de proponentes, Sistema de monitoreo de políticas SS&M SEVPP, Juego de transparencia, Carné, PAIF - Plan de atención familiar, Informes SDIS, Historias laborales, Habitante de calle, Kactus, Kactus Self-services, Seven ERP, Banco terminológico, Focalización priorización, AZDigital, Asistencias, Distrito joven - Banco de Talentos, Actualizar tabla de direcciones, Generador de PDF, FC+V Formulario de captura de los más vulnerables, Nuevo SIG Sistema Integrado de Gestión, Centros Forjar - Ciudad Bolívar.

En **(ANEXO 6)** denominado **"Inventario Sistemas de Información en producción**" se adjunta el mencionado inventario con su descripción.

IV. PLANTA DE PERSONAL

El Decreto 607 de 2007 determina el objeto, la estructura organizacional y funciones de la Secretaría Distrital de Integración Social. Mediante el Decreto 587 de 2017 se modifica la estructura de la Entidad creando la Dirección de Nutrición y Abastecimiento y las subdirecciones de Nutrición y Abastecimiento. Posteriormente, mediante Decreto 459 de 2021 que crea la Dirección de Inclusión y Familias y la Subdirección para la Discapacidad.

En la vigencia de 2023 y con ocasión al proceso de modernización y mejora del desempeño institucional, se hizo necesaria la creación de la Subsecretaria de Gestión Institucional, al igual que la Dirección de Transferencias y la Subdirección de Administración de la Información de Transferencias, adscritas a la Subsecretaría Técnica, mediante el Decreto 113 de 2023.

En atención a lo anterior, se presenta la estructura organizacional de la Entidad:

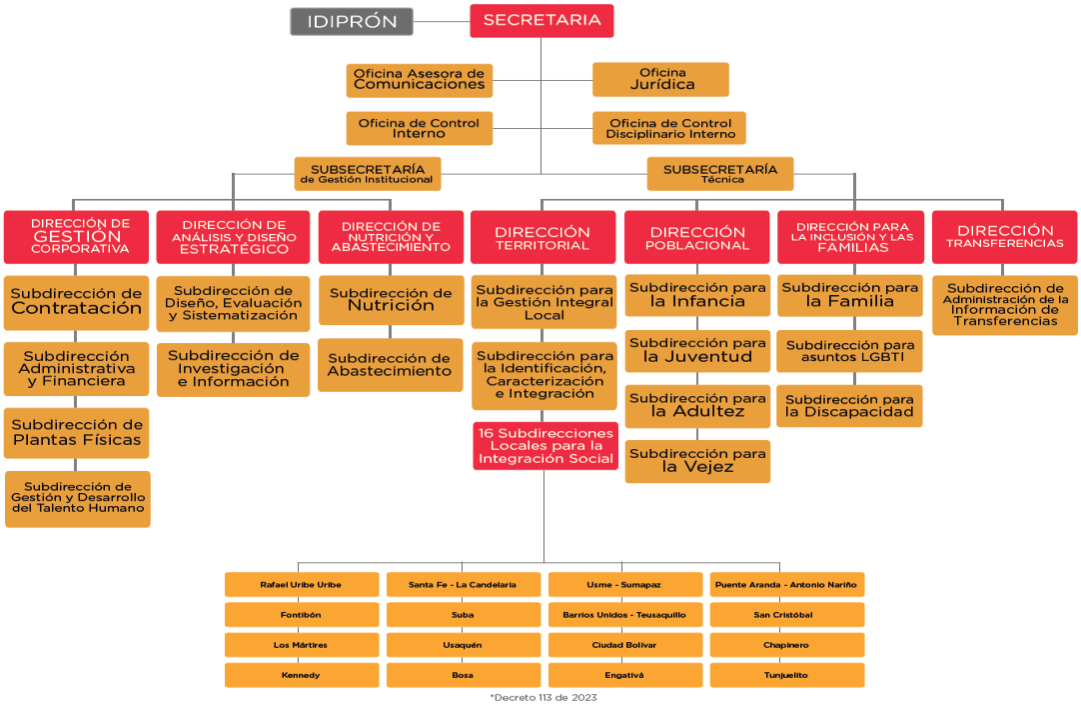

Fuente: Subdirección de Gestión y Desarrollo del Talento Humano-Corte 29 de diciembre de 2023

A continuación, se presenta una relación de la distribución de los servidores públicos vinculados a la Planta Global de la Entidad:

Denominación del Empleo	Trabajadores
Secretario(a) de Despacho	1
Subsecretarios(as)	2
Jefes de Oficina	3
Jefe de Oficina Asesora	1
Directores Técnicos	7
Subdirectores(as) Técnicos	34
Asesores	29
Comisarios de Familia	72
Profesionales especializados	56
Profesionales Universitarios	727
Instructor	540
Auxiliar Administrativo	255
Auxiliar Área de Salud	19
Auxiliar de Servicios Generales	250
Médico General	4
Odontólogo	4
Técnicos Operarios	69
Operario	23
Secretario Ejecutivo	4
Secretarios(as)	85
Total	**2185**

Fuente: Subdirección de Gestión y Desarrollo del Talento Humano-Corte 29 de diciembre de 2023

Asimismo, se indica el estado de la planta global de la Entidad con corte a 29 de diciembre de 2023, así:

Empleos de Libre Nombramiento y Remoción						
	EMPLEO	**Titular**	**Encargo**	**Comisión**	**Vacante Definitiva**	**Total general**
GERENTE PÚBLICO	SECRETARIO DE DESPACHO	1				1
	SUBSECRETARIO	1			1	2
	JEFE DE OFICINA	3 (1)				3
	DIRECTOR TÉCNICO	7				7
	SUBDIRECTOR TÉCNICO	31 (2)	1	2		34
	JEFE OFICINA ASESORA DE COMUNICACIONES	1				1
	ASESOR	26		1	2	29
Total general		68	3	2	3	77

(1) Se incluye el cargo de Jefe de Control Interno, cargo de periodo
(2) Tres servidores titulares tienen derecho de carrera administrativa

Fuente: Subdirección de Gestión y Desarrollo del Talento Humano-Corte 29 de diciembre de 2023

Estado de Vacantes de la Planta de Personal			
TIPO DE VACANCIA	**NIVEL**	**DENOMINACIÓN DEL EMPLEO**	**CANTIDAD**
Vacante Definitiva	PROFESIONAL	ODONTÓLOGO	1
		PROFESIONAL UNIVERSITARIO	56
	TÉCNICO	INSTRUCTOR	25
		TÉCNICO OPERATIVO	4
	ASISTENCIAL	AUXILIAR ADMINISTRATIVO	14
		AUXILIAR DE SALUD	1
		OPERARIO	2
		SECRETARIO	12
		SECRETARIO EJECUTIVO	2
Total Vacante Definitiva			**117**
Vacante Temporal	PROFESIONAL	PROFESIONAL ESPECIALIZADO	6
		PROFESIONAL UNIVERSITARIO	32
	TÉCNICO	INSTRUCTOR	171
		TÉCNICO OPERATIVO	3
	ASISTENCIAL	AUXILIAR ADMINISTRATIVO	11
		AUXILIAR DE SERVICIOS GENERALES	9
		OPERARIO	1
		SECRETARIO	2

Total Vacante Temporal			**235**
Total general			**352**

Fuente: Subdirección de Gestión y Desarrollo del Talento Humano-Corte 29 de diciembre de 2023

De otra parte, para el cumplimiento de los objetivos propuestos por la Entidad, se cuenta con un equipo de talento humano vinculado por contratos de prestación de servicios profesionales y de apoyo a la gestión, los cuales, a corte de 29 de diciembre de 2023, son un total de: **6.828**, discriminados así:

Tipología contractual	Cantidad de contratos vigentes 2023
Contratos de prestación de servicios de apoyo a la gestión	2.176
Contratos de prestación de servicios	4.652
TOTAL	**6.828**

Fuente: Subdirección de Contratación- Corte a 29 de diciembre de 2023

V. PROGRAMAS, ESTUDIOS, PROYECTOS

En este acápite, se relacionará los documentos que orientan la planeación estratégica de la Entidad, dentro de los cuales se destacan:

Plan Estratégico Institucional PEI 2023
Plan de Ajuste y Sostenibilidad MIPG
Plan de Acción Institucional Integrado PAII
Seguimiento a proyectos de Inversión
Portafolio de servicios

Esta información podrá consultarse de manera detallada entrando al siguiente enlace desde un correo institucional:

https://sdisgovco.sharepoint.com/sites/informacion-institucional/SitePages/presupuesto.aspx

VI. OBRAS PÚBLICAS

A continuación, se presenta el estado de avance de las nuevas obras de infraestructura y las optimizaciones realizadas durante las vigencias 2022 y 2023, en el marco del Plan de Desarrollo 'Un Nuevo Contrato Social y Ambiental para la Bogotá del Siglo XXI':

Obras nuevas ejecutadas y entregadas en las vigencias 2022-2023					
Localidad	**Nombre**	**Valor total de la obra (Sin interventoría)**	**Estado (Entregadas/ en ejecución)**	**Fecha de entrega**	**Observaciones Obras en ejecución**
Usme	Centro Día San David	$ 7.618.680.571,00	Entregada	12/08/2022	
Bosa	Centro Día Campo Verde	$ 7.118.375.701,00	Entregada	26/05/2023	

Barrios Unidos	Centro de Desarrollo Comunitario María Goretti	$ 28.762.692.513,00	Ejecución 67,24%	20/02/2024	1. Se inició proceso por presunto incumplimiento debido a retrasos generales en el cumplimiento del cronograma de obra, que asciende a un -9,27% con fecha límite del 22 de julio de 2023. En la actualidad, el proceso se encuentra en la etapa de pruebas ante la Oficina Jurídica de la SDIS y mediante la RESOLUCIÓN NÚMERO 2343 DE 11 DE OCTUBRE DE 2023, en la cual se resuelve el procedimiento administrativo sancionatorio N° PAS-OAJ-016-2023, por el presunto incumplimiento del Contrato No. 10756 de 2021, suscrito entre el CONSORCIO LOS ANDES y la SECRETARIA DISTRITAL DE INTEGRACIÓN SOCIAL. En dicha resolución se ordena la aplicación de la cláusula décima tercera del contrato, "Multas de apremio", por un monto de NOVECIENTOS TRECE MILLONES, DOSCIENTOS OCHO MIL, SETENTA Y CINCO PESOS ($913.208.075) M/CTE, debido al incumplimiento parcial del contrato. 2. El 16 de diciembre de 2023, se recibió una recomendación para aplicar multas por presuntos incumplimientos parciales del contrato de obra No. 10.756 de 2021 por parte de la interventoría "CONSORCIO KALUR INTEGRACIÓN 2021". Esta recomendación ha sido trasladada a la Oficina Jurídica de la SDIS mediante memorando I2023040382 para dar continuidad al proceso correspondiente.".	
Engativa	Centro El Camino unidad operativa para la atención de personas mayor y habitante de calle de la Ciudad de Bogotá D.C	$ 51.488.506.070,00	Ejecución 93.15%	20/01/2024	1. Se inició un proceso por presunto incumplimiento debido a retrasos generales en el cumplimiento de la programación de la obra, el 16 de marzo de 2023, el cual concluyó con la Resolución 1343 del 15 de junio de 2023. A la fecha de la presente acta, se está iniciando un nuevo proceso de incumplimiento que fue radicado ante la Subdirección de Plantas Físicas el 28 de diciembre de 2023. (En verificación)	
Suba	Centro de Desarrollo Comunitario Tibabuyes	$ 37.486.891.548,00	En ejecución 28,09%	23/03/2024		

Fuente: Subdirección de Plantas Físicas

Adicionalmente, se relaciona las obras de optimización ejecutadas durante las vigencias 2022 y 2023:

Optimizaciones vigencias 2022-2023						
Vigencia	**Localidad**	**Nombre**	**Valor total de la obra (Sin interventoría)**	**Estado (Entregadas/en ejecución)**	**Fecha de entrega**	**Observaciones obras en ejecución**
2022	San Cristóbal	CDC La Victoria Teatro	$ 2.619.318.501	100%	Mayo 2023	N/A
2022	San Cristóbal	CDC La Victoria Zonas Comunes	$ 2.746.441.800	100%	Julio 2023	N/A
2023	San Cristóbal	CDC La Victoria Piscina	$ 1.828.391.874	100%	Noviembre 2023	N/A
2022	Usme	Comisaría de Familia Usme - Barranquillita	$ 547.592.366	100%	Agosto 2022	N/A
2022	Usme	Centro Día Santa Librada - Celebra la Vida	$ 1.026.909.983	100%	Mayo 2023	N/A
2022	Rafael Uribe Uribe	Centro Día Quiroga	$ 2.357.495.500	100%	Mayo 2023	N/A
2022	Rafael Uribe Uribe	CDC Molinos	$ 1.031.811.000	100%	Enero 2023	N/A

2022	Ciudad Bolívar	Ecoparque (CDC, Centro Crecer y Casa de Juventud)	$	3.249.925.175,00	100%	Abril 2023	N/A
2022	Ciudad Bolívar	CDC Arborizadora Alta SLIS	$	2.001.984.258,00	100%	Enero 2023	N/A
2023	Santa Fé	CDC Lourdes Coliseo	$	1.878.312.180	100%	Agosto 2023	N/A
2023	Santa Fé	CDC Lourdes Zonas Comunes	$	1.180.383.438	100%	Marzo 2023	N/A
2023	Santa Fé	CDC Lourdes Bloque SLIS	$	1.215.625.988	100%	Agosto 2023	N/A
2022	Santa Fé	CDC Lourdes Teatro	$	2.440.301.482,00	100%	Marzo 2023	N/A
2022	Puente Aranda	Centro de Atención Transitoria - CRA 35	$	2.448.901.455,00	100%	Diciemnbre 2022	N/A
2022	Puente Aranda	CDC Asunción	$	595.777.997,00	100%	Agosto 2022	N/A
2023	Kennedy	CDC Bellavista	$	3.511.714.172	100%	Noviembre 2023	N/A
2022	Kennedy	CDC Timiza Obras Exteriores y SLIS	$	436.801.677	100%	Marzo 2023	N/A
2022	Kennedy	CDC Timiza Talleres	$	1.149.668.434	100%	Marzo 2023	N/A
2022	Kennedy	CDC Timiza Comnisaría de Familia	$	491.439.190	100%	Marzo 2023	N/A
2023	Kennedy	CDC Timiza Teatro	$	1.018.991.219	100%	Octubre 2023	N/A
2022	Tunjuelito	Jardín Infantil Lotería de Bogotá - San Vicente Ferrer - Colina de Sueños	$	1.135.804.004	100%	Abril 2023	N/A
2022	Tunjuelito	CDC Pablo de Tarso SLIS	$	2.336.527.487	100%	Junio 2023	N/A
2023	Sumapaz	Centro Día Sumapaz El Verdegal	$	1.542.733.913	100%	Noviembre 2023	N/A
2022	Usaquén	CDC Simón Bolívar Aulas	$	2.275.049.410,68	100%	Marzo 2023	N/A
2023	Usaquén	CDC Simón Bolívar Piscinas	$	2.904.755.252	100%	Diciembre 2023	N/A
2022	Los Mártires	Centro Día La Fayette - Sembrando Sueños	$	1.551.102.379,96	100%	Febrero 2023	N/A
2022	Los Mártires	Voto Nacional - Academia	$	1.700.201.951,86	100%	Junio 2023	N/A
2023	Los Mártires	SLIS Los Mártires	$	1.614.237.342	100%	Diciembre 2023	N/A
2023	Fontibón	CDC La Giralda SLIS	$	3.255.208.064	100%	Diciembre 2023	N/A

Fuente: Subdirección de Plantas Físicas

Adicionalmente, se destacan las siguientes actividades en materia de adecuaciones a infraestructuras:

- Se reemplazaron más de **16.956 m2** de teja asbesto cemento.
- Se realizaron adecuaciones en las **19 manzanas del cuidado que se tienen a la fecha**.

Para ver en detalle de las obras nuevas y de optimización ejecutadas durante el cuatrienio, ingrese en el siguiente enlace:

https://sdisgovco.sharepoint.com/sites/informacion-institucional/SitePages/Obras-p%C3%BAblicas-y-proyectos-en-proceso.aspx

VII. EJECUCIONES PRESUPUESTALES

El presupuesto de la Secretaría Distrital de Integración Social para la vigencia fiscal 2022, fue aprobado mediante el Decreto 540 del 24 de diciembre de 2021 por un valor de **$1.195.1.58.940.000**, de los cuales se tuvo una asignación de **$1.165.673.038.000** para los 18 proyectos de inversión y **$29.485.902.000** para los rubros de funcionamiento.

No obstante, a lo largo de la vigencia fiscal 2022, la Entidad contó con una serie de modificaciones al Presupuesto Anual de Gastos los cuales se materializaron a través de los siguientes actos administrativos:

Relación de actos administrativos que modifican el presupuesto		
Acto administrativo	**Tipo**	**Valor**
Decreto 540 24 de diciembre de 2021	Presupuesto inicial	$ 1.195.158.940.000
Decreto 298 22 de julio 2022	Adición presupuestal	$ 2.130.154.809
Acuerdo 843 02 de agosto de 2022	Adición presupuestal	$ 125.615.663.000
Decreto 605 28 de diciembre de 2022	Reducción presupuestal	-$ 26.938.760.530
Total presupuesto de SDIS		**$1.295.965.997.279**

Fuente: Subdirección de Diseño, Evaluación y Sistematización

A continuación, se presenta la ejecución presupuestal al cierre de vigencia de 2022:

Secretaría Distrital de Integración Ejecución Presupuestal - Vigencia 2022					
No. Proyecto	**Apropiación**	**Compromisos**	**% Ejecu**	**Giros**	**% Giros**
7564	$ 19.272.381.000	$ 18.666.694.351	96,9%	$ 13.811.792.490	71,7%
7565	$ 88.932.720.211	$ 86.364.233.914	97,1%	$ 31.565.844.768	35,5%
7730	$ 2.157.709.444	$ 1.214.701.588	56,3%	$ 872.765.133	40,4%
7733	$ 4.917.152.000	$ 4.915.044.714	100,0%	$ 4.078.628.974	82,9%
7735	$ 6.597.117.829	$ 6.053.448.407	91,8%	$ 4.204.759.225	63,7%
7740	$ 16.442.987.500	$ 16.347.013.829	99,4%	$ 14.569.722.669	88,6%
7741	$ 20.997.475.000	$ 20.980.408.997	99,9%	$ 16.381.144.408	78,0%
7744	$ 195.274.397.318	$ 192.039.730.659	98,3%	$ 158.672.300.103	81,3%
7745	$ 257.373.996.349	$ 236.789.662.886	92,0%	$ 200.496.882.359	77,9%
7748	$ 304.734.997.365	$ 304.458.810.581	99,9%	$ 281.962.680.211	92,5%
7749	$ 5.556.414.668	$ 5.472.961.444	98,5%	$ 3.186.337.020	57,3%
7752	$ 4.852.354.000	$ 4.811.881.774	99,2%	$ 3.727.196.226	76,8%
7753	$ 1.023.213.500	$ 998.922.441	97,6%	$ 894.403.041	87,4%
7756	$ 4.806.487.000	$ 4.304.392.335	89,6%	$ 3.299.682.905	68,7%
7757	$ 43.643.952.000	$ 42.916.628.090	98,3%	$ 37.490.389.455	85,9%
7768	$ 6.397.306.698	$ 6.276.263.994	98,1%	$ 4.202.277.360	65,7%
7770	$ 212.758.508.148	$ 207.725.101.642	97,6%	$ 181.749.788.951	85,4%
7771	$ 70.740.925.249	$ 68.434.060.727	96,7%	$ 53.155.457.029	75,1%
Funcionamiento	$ 29.485.902.000	$ 29.253.323.192	99,2%	$ 27.654.454.315	93,8%

Total general	**$ 1.295.965.997.279**	**$ 1.258.023.285.565**	**97,1%**	**$ 1.041.976.506.642**	**80,4%**

Fuente: Bogdata-Corte a 31 de diciembre de 2022

Asimismo, se presenta la ejecución de reservas presupuestales al cierre de vigencia de 2022:

Secretaría Distrital de Integración Social Ejecución Reservas Presupuestales Vigencia 2022					
Proyecto de Inversión	**Valor Reservas**	**Valor Pagos**	**Valor Liberaciones**	**% Ejecución Reservas (Pagos + Liberaciones)**	**Valor Pendiente de Giro**
Funcionamiento	$ 1.794.048.553,00	$ 1.701.441.038,00	$ 85.563.678,00	99,6%	$ 7.043.837,00
7564	$ 4.389.195.507,00	$ 4.368.139.176,00	$ 19.592.931,00	100,0%	$ 1.463.400,00
7565	$ 57.108.361.433,00	$ 54.843.645.470,84	$ 141.973.418,00	96,3%	$ 2.122.742.544,16
7730	$ 1.086.301.592,00	$ 1.037.664.413,00	$ 48.637.179,00	100,0%	$ -
7733	$ 442.288.163,00	$ 442.287.701,00	$ 462,00	100,0%	$ -
7735	$ 2.763.867.469,00	$ 2.709.393.643,00	$ 35.813.801,00	99,3%	$ 18.660.025,00
7740	$ 9.028.622.757,00	$ 8.869.223.979,00	$ 80.703.381,00	99,1%	$ 78.695.397,00
7741	$ 4.844.584.901,00	$ 4.790.015.491,00	$ 51.743.741,00	99,9%	$ 2.825.669,00
7744	$ 87.074.186.604,00	$ 85.827.188.702,00	$ 418.823.276,00	99,0%	$ 828.174.626,00
7745	$ 79.590.758.464,00	$ 62.911.547.154,00	$ 10.051.664.460,00	91,7%	$ 6.627.546.850,00
7748	$ 25.240.893.727,00	$ 23.697.542.915,00	$ 1.105.228.877,00	98,3%	$ 438.121.935,00
7749	$ 2.209.602.026,00	$ 2.201.369.095,00	$ 5.979.924,00	99,9%	$ 2.253.007,00
7752	$ 1.275.447.128,00	$ 1.268.710.360,00	$ 6.733.495,00	100,0%	$ 3.273,00
7753	$ 214.794.067,00	$ 208.008.934,00	$ -	96,8%	$ 6.785.133,00
7756	$ 757.098.730,00	$ 719.284.263,00	$ 1.018.661,00	95,1%	$ 36.795.806,00
7757	$ 10.525.560.604,04	$ 9.076.319.352,04	$ 1.280.860.330,00	98,4%	$ 168.380.922,00
7768	$ 2.246.188.513,00	$ 2.071.488.978,00	$ 249.801,00	92,2%	$ 174.449.734,00
7770	$ 26.334.478.818,00	$ 23.748.084.690,00	$ 125.636.798,00	90,7%	$ 2.460.757.330,00
7771	$ 13.622.318.200,00	$ 11.921.498.637,00	$ 567.756.771,00	91,7%	$ 1.133.062.792,00
Total general	**$ 330.548.597.256,04**	**$ 302.412.853.991,88**	**$ 14.027.980.984,00**	**95,7%**	**$ 14.107.762.280,16**

Fuente: Bogdata-Corte a 31 de diciembre de 2022

De otra parte, se presenta los pasivos exigibles constituidos con corte a 31 de diciembre de 2022:

Ordenador De Gasto	Areas	Cantidad Rp	Valor Del Pasivo Exigible	Valor Pagado	Saldo Liberado	Saldo Final	% Gestionado
DIRECCIÓN DE ANALISIS Y DISEÑO ESTRATEGICO	SUBDIRECCION DE DISEÑO EVALUACION Y SISTEMATIZACION	40	$ 172.715.684	$ 6.542.321	$ 151.539.625	$ 14.633.738	91,53%
	SUBDIRECCIÓN DE INVESTIGACIÓN E INFORMACIÓN - SUBDIRECCIÓN DE DISEÑO EVALUACION Y SISTEMATIZACION	18	$ 19.528.572	$ 1.090	$ 10.078.614	$ 9.448.868	51,62%
Total DIRECCIÓN DE ANALISIS Y DISEÑO ESTRATEGICO		**58**	**$ 192.244.256**	**$ 6.543.411**	**$ 161.618.239**	**$ 24.082.606**	**87,47%**

DIRECCIÓN DE NUTRICIÓN Y ABASTECIMIENTO	SUBDIRECCION DE ABASTECIMIENTO	479	$ 10.734.504.593	$ 1.218.417.754	$ 1.043.607.833	$ 8.472.479.006	21,07%
Total DIRECCIÓN DE NUTRICIÓN Y ABASTECIMIENTO		**479**	**$ 10.734.504.593**	**$ 1.218.417.754**	**$ 1.043.607.833**	**$ 8.472.479.006**	**21,07%**
DIRECCIÓN GESTIÓN CORPORATIVA	SUBDIRECCION ADMINISTRATIVA Y FINANCIERA	125	$ 1.088.526.238	$ 89.249.171	$ 348.088.305	$ 651.188.762	40,18%
	SUBDIRECCION DE PLANTAS FISICAS	55	$ 3.997.494.808	$ 1.168.843.519	$ 436.756.823	$ 2.391.894.466	40,17%
	SUBDIRECCION DE TALENTO HUMANO	92	$ 951.242.399	$ 220.614.328	$ 236.568.539	$ 494.059.532	48,06%
Total DIRECCIÓN GESTIÓN CORPORATIVA		**272**	**$ 6.037.263.445**	**$ 1.478.707.018**	**$ 1.021.413.667**	**$ 3.537.142.760**	**41,41%**
DIRECCIÓN POBLACIONAL	DIRECCION POBLACIONAL-DISCAPACIDAD	115	$ 725.667.644	$ 6.541.722	$ 237.317.287	$ 481.808.635	33,60%
	SUBDIRECCION PARA ASUNTOS LGBTI	7	$ 8.451.382	$ 2.899.740	$ 4.783.005	$ 768.637	90,91%
	SUBDIRECCION PARA LA FAMILIA	15	$ 4.931.576	$ 44.265	$ 4.403.833	$ 483.478	90,20%
	SUBDIRECCION PARA LA VEJEZ	136	$ 5.237.263.873	$ 489.737.975	$ 4.514.199.886	$ 233.326.012	95,54%
	SUBDIRECCION PARA LA ADULTEZ	79	$ 362.960.057	$ 46.620.300	$ 263.787.836	$ 52.551.921	85,52%
	SUBDIRECCION PARA LA INFANCIA	164	$ 1.308.872.423	$ 151.556.232	$ 1.030.459.487	$ 126.856.704	90,31%
	SUBDIRECCION PARA LA JUVENTUD	29	$ 81.782.755	$ 2.590.120	$ 55.025.992	$ 24.166.643	70,45%
Total DIRECCIÓN POBLACIONAL		**545**	**$ 7.729.929.710**	**$ 699.990.354**	**$ 6.109.977.326**	**$ 919.962.030**	**88,10%**
DIRECCIÓN TERRITORIAL	SUBDIRECCION GESTION INTEGRAL LOCAL	13	$ 20.939.567	$ 296.178	$ 17.803.456	$ 2.839.933	86,44%
	SUBDIRECCION PARA LA IDENTIFICACIÓN, CARACTERIZACIÓN E INTEGRACIÓN	9	$ 74.252.033	$ 9.251	$ 3.228.371	$ 71.014.411	4,36%
Total DIRECCIÓN TERRITORIAL		**22**	**$ 95.191.600**	**$ 305.429**	**$ 21.031.827**	**$ 73.854.344**	**22,42%**
SUBSECRETARÍA	SUBSECRETARIA	3	$ 7.000	$ 4.392	$ 2.608	$ 0	100,00%
Total SUBSECRETARÍA		**3**	**$ 7.000**	**$ 4.392**	**$ 2.608**	**$ 0**	**100,00%**
Total general		**1379**	**$ 24.789.140.604**	**$ 3.403.968.358**	**$ 8.357.651.500**	**$ 13.027.520.746**	**47,45%**

Fuente: Subdirección Administrativa y Financiera- Corte 31 de diciembre de 2022

Para la vigencia fiscal 2023, el presupuesto de la Secretaría Distrital de Integración Social fue aprobado mediante el Decreto 571 de 14 de diciembre de 2022 por un valor **de $1.842.283.814.000**, de los cuales se tuvo una asignación de $**1.810.422.284.000** para los 19 proyectos de inversión y **$31.861.530.000** para los rubros de funcionamiento.

No obstante, a lo largo de la vigencia fiscal 2023, la Entidad contó con una serie de modificaciones al Presupuesto Anual de Gastos los cuales se materializaron a través de los siguientes actos administrativos:

Relación de actos administrativos que modifican el presupuesto		
Acto administrativo	**Tipo**	**Valor**
Decreto 571 de 14 diciembre de 2022	Presupuesto inicial	$ 1.842.283.814.000
Acuerdo 898 de 2023	Adición presupuestal	$ 34.300.000.000
Resolución DDP-000002	Convenio FDL	$ 17.946.000.000
Resolución DDP-000011	Convenio FDL	$ 102.780.301.723
Decreto 490 26 de octubre de 2023	Adición presupuestal	$ 6.407.741.579

Decreto 490 23 de noviembre de 2023	Adición presupuestal	$8 16.416.000
Decreto 641 29 de diciembre de 2023	Reducción presupuestal	-$ 2.292.059.953
Total presupuesto de SDIS		**$ 2.002.242.213.349**

Fuente: Subdirección de Diseño, Evaluación y Sistematización. Corte a diciembre 2023

A continuación, se presenta la ejecución presupuestal con corte a 31 de diciembre de 2023:

Secretaría Distrital de Integración Ejecución Presupuestal - Vigencia 2023					
No. Proyecto	**Apropiación**	**% Compr**	**Compromisos**	**Giros**	**% Giros**
Funcionamiento	$ 32.677.946.000	99,0%	$ 32.342.791.451	$ 31.729.268.732	97,1%
7564	$ 19.292.589.826	99,5%	$ 19.203.911.623	$ 16.025.339.376	83,1%
7565	$ 94.513.712.554	94,7%	$ 89.510.144.369	$ 45.810.071.761	48,5%
7730	$ 1.218.505.000	98,9%	$ 1.205.462.371	$ 944.973.011	77,6%
7733	$ 4.185.442.251	99,5%	$ 4.166.514.543	$ 3.393.220.773	81,1%
7735	$ 4.290.955.000	99,1%	$ 4.250.689.129	$ 3.123.346.086	72,8%
7740	$ 39.003.363.177	95,4%	$ 37.211.767.067	$ 29.522.130.533	75,7%
7741	$ 29.888.612.368	99,9%	$ 29.872.975.833	$ 25.395.272.578	85,0%
7744	$ 210.704.006.881	98,5%	$ 207.601.128.413	$ 181.587.286.163	86,2%
7745	$ 231.877.765.848	99,4%	$ 230.566.368.472	$ 198.948.740.661	85,8%
7748	$ 372.847.633.156	99,9%	$ 372.638.169.831	$ 330.975.582.875	88,8%
7749	$ 3.334.877.000	99,7%	$ 3.326.142.737	$ 2.162.427.904	64,8%
7752	$ 5.153.920.000	98,0%	$ 5.048.436.014	$ 4.034.633.703	78,3%
7753	$ 825.000.000	99,6%	$ 821.698.433	$ 621.200.190	75,3%
7756	$ 3.714.771.000	100,0%	$ 3.714.744.374	$ 2.698.263.171	72,6%
7757	$ 50.500.658.000	98,3%	$ 49.651.608.009	$ 38.563.022.786	76,4%
7768	$ 2.702.850.000	99,9%	$ 2.699.301.958	$ 2.127.591.524	78,7%
7770	$ 243.714.815.621	99,2%	$ 241.678.967.096	$ 203.142.534.795	83,4%
7771	$ 80.304.448.944	99,0%	$ 79.488.164.597	$ 55.643.199.929	69,3%
7918	$ 571.490.340.723	99,2%	$ 567.142.190.619	$ 556.108.108.239	97,3%
Total general	**$ 2.002.242.213.349**	**99,0%**	**$ 1.982.141.176.939**	**$ 1.732.556.214.790**	**86,53%**

Fuente: Bogdata-Corte a 31 de diciembre de 2023

Asimismo, se presenta la ejecución de reservas presupuestales con corte a 28 de diciembre de 2023:

Secretaría Distrital de Integración Social Ejecución Reservas Presupuestales Vigencia 2023					
Proyecto de Inversión	**Valor Reservas**	**Valor Pagos**	**Valor Liberaciones**	**% Ejecución Reservas (Pagos + Liberaciones)**	**Valor Pendiente de Giro**
Funcionamiento	$ 1.598.868.877	$ 1.353.007.443	$ 82.734.411	89,8%	$ 163.127.023
7564	$ 4.854.901.861	$ 4.698.823.773	$ 131.419.266	99,5%	$ 24.658.822
7565	$ 54.798.389.146	$ 54.084.362.233	$ 160.148.473	99,0%	$ 553.878.440
7730	$ 341.936.455	$ 336.042.644	$ 2.737.800	99,1%	$ 3.156.011
7733	$ 836.415.740	$ 783.149.988	$ 53.113.654	100,0%	$ 152.098

7735	$ 1.848.689.182	$ 1.771.449.509	$ 3.537.000	96,0%	$ 73.702.673
7740	$ 1.777.291.160	$ 1.595.926.523	$ 79.327.013	94,3%	$ 102.037.624
7741	$ 4.599.264.589	$ 4.546.597.414	$ 52.667.175	100,0%	$ -
7744	$ 33.367.430.556	$ 28.765.245.264	$ 2.156.811.023	92,7%	$ 2.445.374.269
7745	$ 36.292.780.527	$ 27.481.941.106	$ 2.261.970.233	82,0%	$ 6.548.869.188
7748	$ 22.496.130.370	$ 21.565.653.368	$ 541.163.538	98,3%	$ 389.313.464
7749	$ 2.286.624.424	$ 1.837.858.183	$ 19.354.700	81,2%	$ 429.411.541
7752	$ 1.084.685.548	$ 1.074.132.746	$ 9.742.601	99,9%	$ 810.201
7753	$ 104.519.400	$ 103.809.667	$ -	99,3%	$ 709.733
7756	$ 1.004.709.430	$ 950.731.857	$ 33.238.566	97,9%	$ 20.739.007
7757	$ 5.426.238.635	$ 4.995.977.916	$ 216.954.809	96,1%	$ 213.305.910
7768	$ 2.073.986.634	$ 2.035.419.361	$ -	98,1%	$ 38.567.273
7770	$ 25.975.312.691	$ 24.044.595.443	$ 363.098.565	94,0%	$ 1.567.618.683
7771	$ 15.278.603.698	$ 13.647.002.998	$ 491.044.156	92,5%	$ 1.140.556.544
Total general	**$ 216.046.778.923**	**$ 195.671.727.436**	**$ 6.659.062.983**	**93,7%**	**$ 13.715.988.504**

Fuente: Bogdata-Corte al 31 de diciembre de 2023

De otra parte, se presenta los pasivos exigibles constituidos con corte a 22 de diciembre de 2023:

Ordenador De Gasto	Subdirección	Cantidad De Rp	Valor Del Pasivo Exigible	Suma De Valor Pagado	Saldo Liberado	Saldo Final	% Gestionado
DIRECCIÓN DE ANALISIS Y DISEÑO ESTRATEGICO	SUBDIRECCION DE DISEÑO EVALUACION Y SISTEMATIZACION	9	$ 14.633.738	$ 4.063.136	$ 10.570.602	$ 0	100,00%
	SUBDIRECCIÓN DE INVESTIGACIÓN E INFORMACIÓN - SUBDIRECCIÓN DE DISEÑO EVALUACION Y SISTEMATIZACION	6	$ 9.448.868	$ 6.626.734	$ 2.822.134	$ 0	100,00%
Total DIRECCIÓN DE ANALISIS Y DISEÑO ESTRATEGICO		**15**	**$ 24.082.606**	**$ 10.689.870**	**$ 13.392.736**	**$ 0**	**100,00%**
DIRECCIÓN DE ANALISIS Y DISEÑO ESTRATÉGICO	SUBDIRECCIÓN DE INVESTIGACIÓN E INFORMACIÓN - SUBDIRECCIÓN DE DISEÑO EVALUACION Y SISTEMATIZACION	6	$ 2.825.669		$ 1.516.667	$ 1.309.002	53,67%
Total DIRECCIÓN DE ANALISIS Y DISEÑO ESTRATÉGICO		**6**	**$ 2.825.669**		**$ 1.516.667**	**$ 1.309.002**	**53,67%**
DIRECCIÓN DE NUTRICIÓN Y ABASTECIMIENTO	SUBDIRECCIÓN DE ABASTECIMIENTO	380	$ 15.100.025.856	$ 2.494.004.922	$ 7.593.062.029	$ 5.012.958.905	66,80%
Total DIRECCIÓN DE NUTRICIÓN Y ABASTECIMIENTO		**380**	**$ 15.100.025.856**	**$ 2.494.004.922**	**$ 7.593.062.029**	**$ 5.012.958.905**	**66,80%**
DIRECCIÓN GESTIÓN CORPORATIVA	SUBDIRECCIÓN DE TALENTO HUMANO	44	$ 456.028.490	$ 10.235.567	$ 154.686.798	$ 291.106.125	36,16%
	SUBDIRECCIÓN DE PLANTAS FÍSICAS	42	$ 4.514.637.119	$ 3.313.867.737	$ 363.396.006	$ 837.373.376	81,45%
	SUBDIRECCIÓN ADMINISTRATIVA Y FINANCIERA	105	$ 1.040.651.254	$ 12.494.296	$ 1.000.121.352	$ 28.035.606	97,31%
	DIRECCIÓN DE GESTIÓN CORPORATIVA	4	$ 81.550.358	$ 4.830.849	$ 76.719.509	$ 0	100,00%
	OFICINA ASESORA JURÍDICA	11	$ 3.354.367	$ 2.313.891	$ 1.040.476	$ 0	100,00%
	SUBDIRECCIÓN DE CONTRATACIÓN	6	$ 8.829.488	$ 8.723.388	$ 106.100	$ 0	100,00%
Total DIRECCIÓN GESTIÓN CORPORATIVA		**212**	**$ 6.105.051.076**	**$ 3.352.465.728**	**$ 1.596.070.241**	**$ 1.156.515.107**	**81,06%**

DIRECCIÓN PARA LA INCLUSIÓN Y LAS FAMILIAS	SUBDIRECCIÓN PARA LA DISCAPACIDAD	67	$ 1.133.062.792	$ 3.370.033	$ 490.514.938	$ 639.177.821	43,59%
	SUBDIRECCIÓN PARA ASUNTOS LGBTI	4	$ 36.795.806	$ 15.161.267	$ 21.634.289	$ 250	100,00%
	SUBDIRECCIÓN PARA LA FAMILIA	5	$ 1.466.673	$ 0	$ 1.463.770	$ 2.903	99,80%
Total DIRECCIÓN PARA LA INCLUSIÓN Y LAS FAMILIAS		**76**	**$ 1.171.325.271**	**$ 18.531.300**	**$ 513.612.997**	**$ 639.180.974**	**45,43%**
DIRECCIÓN POBLACIONAL	DIRECCION POBLACIONAL-DISCAPACIDAD	82	$ 481.808.635	$ 32.275.649	$ 169.511.647	$ 280.021.339	41,88%
	SUBDIRECCIÓN PARA LA INFANCIA	220	$ 955.031.330	$ 29.067.305	$ 324.470.416	$ 601.493.609	37,02%
	SUBDIRECCIÓN PARA LA JUVENTUD	23	$ 109.647.173		$ 46.243.725	$ 63.403.448	42,18%
	SUBDIRECCIÓN PARA LA ADULTEZ	45	$ 220.932.843		$ 144.005.541	$ 76.927.302	65,18%
	SUBDIRECCIÓN PARA LA VEJEZ	107	$ 2.694.083.342	$ 13.648.800	$ 134.763.742	$ 2.545.670.800	5,51%
	SUBDIRECCIÓN PARA ASUNTOS LGBTI	3	$ 768.637		$ 768.637	$ 0	100,00%
	SUBDIRECCIÓN PARA LA FAMILIA	3	$ 483.478	$ 279.969	$ 203.509	$ 0	100,00%
Total DIRECCIÓN POBLACIONAL		**483**	**$ 4.462.755.438**	**$ 75.271.723**	**$ 819.967.217**	**$ 3.567.516.498**	**20,06%**
DIRECCIÓN TERRITORIAL	SUBDIRECCION GESTION INTEGRAL LOCAL	3	$ 2.839.933			$ 2.839.933	0,00%
	SUBDIRECCION PARA LA IDENTIFICACIÓN, CARACTERIZACIÓN E INTEGRACIÓN	9	$ 73.267.418	$ 5.329.800	$ 22.841.641	$ 45.095.977	38,45%
	SUBDIRECCIÓN GESTIÓN INTEGRAL LOCAL	14	$ 193.109.759	$ 110.898.700	$ 27.719.925	$ 54.491.134	71,78%
Total DIRECCIÓN TERRITORIAL		**26**	**$ 269.217.110**	**$ 116.228.500**	**$ 50.561.566**	**$ 102.427.044**	**61,95%**
Total general		**1198**	**$ 27.135.283.026**	**$ 6.067.192.043**	**$ 10.588.183.453**	**$ 10.479.907.530**	**61,38%**

Fuente: Subdirección Administrativa y Financiera- Corte 22 de diciembre de 2023

En el siguiente enlace se podrá consultar la ejecución presupuestal de la Entidad, a corte de la fecha de consulta:

https://app.powerbi.com/view?r=eyJrIjoiZDRkODAwZjItMzhmOC00OTQyLWIzZDMtZjljZGVlM2VkOWM5IiwidCI6ImIzZTMwODA4LWU5YTgtNGYyYS05YmMxLWE3NjBhZTkxMGNmNSIsImMiOjR9

Ahora bien, el presupuesto de la Secretaría Distrital de Integración Social para la vigencia fiscal 2024, fue aprobado mediante el Decreto 643 del 29 de diciembre de 2023por un valor de **$ 2.033.388.532.000**, de los cuales se tuvo una asignación de **$ 1.977.814.543.000** para los 19 proyectos de inversión y **$ 55.573.989.000** para los rubros de funcionamiento.

Es importante mencionar que, la Secretaría Distrital de Integración Social, presenta el siguiente déficit presupuestal para la vigencia 2024:

Entrega apoyos económicos a persona mayor:

$ 22.806 millones para cubrir déficit último trimestre 2024 con cobertura actual (89.846 cupos; valor de $130.000 mensual)

Alimentación Integral:

$32.151 millones, de los cuales $23.241 millones se requieren para cubrir el último trimestre de servicio de comedores, $1.700 millones para la compra de los bonos canjeables fin de año para la atención de niñas y

niños en Jardines Infantiles y para la atención de la población con discapacidad en el servicio Centro Crecer y $7.210 millones en bonos canjeables por alimentos para la atención de niñas y niños en el servicio Creciendo Juntos.

VIII. CONTRATACION

Durante la vigencia fiscal 2022 la Secretaría Distrital de Integración Social realizó la contratación por modalidad de proceso como se reporta a continuación:

Vigencia 2022			
MODALIDAD	**No. Procesos**	**No. Contratos**	**OPERACIONES DE MERCADO ABIERTO (OMA)**
Licitación pública	2	3	N/A
Concurso de méritos abierto	3	3	N/A
Selección abreviada acuerdo marco de precios	9	17	23
Selección abreviada bolsa de productos	10	10	N/A
Selección abreviada menor cuantía	5	5	N/A
Selección abreviada subasta inversa	8	8	N/A
Selección abreviada del literal h del numeral 2 del artículo 2 de la ley 1150 de 2007	1	1	N/A
Contratación mínima cuantía	21	21	N/A
Procesos competitivos del decreto 092 de 2017	13	202	N/A
Contratación directa	132	132	N/A
Contratos de prestación de servicios	8807	8807	N/A
TOTAL	**9011**	**9209**	

Fuente: Subdirección de Contratación-Corte a 31 de diciembre de 2022

A continuación, se relacionan las liquidaciones gestionadas en la vigencia de 2022:

RADICADOS	LIQUIDADOS
473	374

Fuente: Subdirección de Contratación -Corte a 31 de diciembre de 2022

Durante la vigencia fiscal 2023 la Secretaría Distrital de Integración Social realizó la contratación por modalidad como se reporta a continuación:

Vigencia 2023			
MODALIDAD	**No. Procesos**	**No. Contratos**	**OPERACIONES DE MERCADO ABIERTO (OMA)**
Selección abreviada acuerdo marco de precios	6	6	N/A
Selección abreviada bolsa de productos	8	8	20
Selección abreviada menor cuantía	6	6	N/A
Selección abreviada subasta inversa	12	13	N/A

Contratación mínima cuantía	21	18	N/A
Procesos competitivos del decreto 092 de 2017	9	127	N/A
Contratación directa	N/A	152	N/A
Contrato de prestación de servicios	8436	8436	N/A
TOTAL	**8650**	**8766**	

Fuente: Subdirección de Contratación-Corte a 31 de diciembre de 2023

A continuación, se relacionan las liquidaciones gestionadas en la vigencia de 2023:

RADICADOS	LIQUIDADOS
1553	873

Fuente: Subdirección de Contratación-Corte a 31 de diciembre de 2023

De otra parte, y en atención a las directrices dadas por Colombia Compra Eficiente a través de las Circulares Externas 002 del 25 de mayo de 2023, 003 del 31 de julio de 2023 y 006 del 10 de noviembre de 2023, la Secretaría Distrital de Integración Social inició por primera vez el trámite de cierres de expedientes contractuales de contratos y convenios suscritos a través de la plataforma de SECOP II desde el año 2019.

En este sentido, se precisa que con corte al 31 de diciembre de 2023 la SDIS tiene **51.116** expedientes aproximadamente por cerrar en la plataforma de SECOP, respecto de los cuales se avanzó con las siguientes gestiones:

Cierres de expedientes contractuales gestionados en la vigencia 2023		
ESTADOS ACTUALES	**CANTIDAD**	**PORCENTAJE**
Actas de cierre devueltos al área	109	1,52%
Actas de cierre en contratación	213	2,96%
Actas de cierre publicadas	6666	92,78%
Actas en revisión del ordenador	197	2,74%
Total cierres radicados	7185	100%

Fuente: Subdirección de Contratación-Corte a 31 de diciembre de 2023

A continuación, se relacionan el estado de actual de los servicios sociales que presta la Secretaria Distrital de integración social, con la proyección de fechas de terminación; con el fin de establecer los posibles escenarios de modificación o suscripción de nuevo convenio o contrato para la vigencia 2024:

Proyecto de Inversión	Servicio	Cantidad de Convenios/Contratos	Fecha de Terminación	Fecha Máxima de Adición	Ordenador de Gasto
7744 - Infancia	Jardines Cofinanciados	34	22 de Enero de 2024 (1) al 28 de febrero de 2024 (34)	30 de Abril de 2024	Dirección Poblacional
7744 - Infancia	Jardines Sociales	3	15 de diciembre 2023	No Aplica	Dirección Poblacional
7744 - Infancia	ICBF	1	31 de diciembre 2023	No Aplica	Dirección Poblacional

7744 - Infancia	Creciendo Juntos	1	7 de diciembre	No Aplica	Dirección Poblacional
7744 - Infancia	Elementos de Aseo Personal	1	28 de febrero	30 de Abril de 2024	Dirección Poblacional
7749 - Territorios cuidadores	Auxilios Funerarios	1	11 de marzo de 2024	30 de Abril de 2024	Subsecretaría Técnica
7749 - Territorios cuidadores	Terminal de transporte	1	21 de Febrero de 2024	NA	Subsecretaría Técnica
7749 - Territorios cuidadores	Alojamiento transitorio	1	30 de Diciembre de 2023	NA	Subsecretaría Técnica
7918 - Img	Implementación de transferencias monetarias a hogares pobres y vulnerables de Bogotá	9	01 de abril de 2024 - 31 de diciembre de 2024	N/A	Dirección de Transferencias
7918 - Img	Implementación de transferencias monetarias a hogares pobres y vulnerables de Bogotá	11	01 de agosto de 2024 - 31 de diciembre de 2024	N/A	Dirección de Transferencias
7769 - Vejez	Servicio Social Comunidad de Cuidado (convenios de asociación)	13	31 de enero de 2023	31 de mayo de 2024	Dirección Poblacional
7770 - Vejez	Servicio Social Comunidad de Cuidado (convenios de asociación)	3	29 de febrero de 2024	15 de mayo de 2024	Dirección Poblacional
7770 - Vejez	Servicio Social Comunidad de Cuidado (convenios de asociación)	1	31 de marzo de 2024	31 de mayo de 2024	Dirección Poblacional
7770 - Vejez	Servicio Social Comunidad de Cuidado (interadministrativo Chipaque)	1	29 de febrero de 2024	30 de abril de 2024	Dirección Poblacional
7770 - Vejez	Servicio Social Comunidad de Cuidado (interadministrativo san Pedro)	1	29 de febrero de 2024	30 de abril de 2024	Dirección Poblacional
7770 - Vejez	Servicio Social Cuidado Transitorio	1	2 de abril de 2024	3 de mayo de 2024	Dirección Poblacional
7770 - Vejez	Servicio Social Cuidado Transitorio	1	3 de mayo de 2024	3 de mayo de 2024	Dirección Poblacional
7770 - Vejez	Servicio Social Cuidado Transitorio	1	31 de marzo de 2024	3 de mayo de 2024	Dirección Poblacional
7770 - Vejez	Servicio Social Cuidado Transitorio	2	30 de abril de 2024	3 de mayo de 2024	Dirección Poblacional
7770 - Vejez	Servicio Social Centro día a la casa	1	9 de enero de 2024	NA	Dirección Poblacional
7770 - Vejez	Servicio Social Centro día al barrio (interadministrativo IDARTES)	1	31 de enero de 2024	NA	Dirección Poblacional
7757 - Adultez	Centro de Atención y Desarrollo de Capacidades para Mujeres Habitantes de Calle	1	31 de enero de 2024	1 de noviembre de 2024	Dirección Poblacional
7757 - Adultez	Comunidad de Vida -	1	31 de enero de 2024	1 de noviembre de 2024	Dirección Poblacional
7757 - Adultez	Centro de Atención Para Personas Habitantes de Calle Con Alta Dependencia Física, Mental o Cognitiva	1	31 de enero de 2024	1 de noviembre de 2024	Dirección Poblacional
7757 - Adultez	Centro de Desarrollo Integral y Diferencial Proyecto de Vida	1	29 de febrero de 2024	1 de noviembre de 2024	Dirección Poblacional
7757 - Adultez	Hogar de Paso Día y Hogar de Paso Noche	1	31 de enero de 2024	1 de noviembre de 2024	Dirección Poblacional
7745 - Nutrición y Abastecimiento	Bonos canjeables por alimentos	1	29 de febrero de 2024	29 de febrero de 2024	Dirección de Nutrición y Abastecimiento

7745 - Nutrición y Abastecimiento	Canastas y paquetes alimentarios	1	29 de febrero de 2024	N/A	Dirección de Nutrición y Abastecimiento
7745 - Nutrición y Abastecimiento	Canastas alimentarias con Cabildos Indígenas	5	29 de febrero de 2024	31 de mayo de 2024	Dirección de Nutrición y Abastecimiento
7745 - Nutrición y Abastecimiento	Suministro alimentos perecederos y no perecederos	5	30 de abril de 2024	30 de junio de 2024	Dirección de Nutrición y Abastecimiento
7745 - Nutrición y Abastecimiento	Suministro alimentos perecederos y no perecederos	7	15 de agosto de 2024	N/A	Dirección de Nutrición y Abastecimiento
7745 - Nutrición y Abastecimiento	Suministro y distribución de refrigerios	1	31 de marzo de 2024	N/A	Dirección de Nutrición y Abastecimiento
7745 - Nutrición y Abastecimiento	Suministro y distribución de refrigerios	1	31 de marzo de 2024	N/A	Dirección de Nutrición y Abastecimiento
7745 - Nutrición y Abastecimiento	Comedores Comunitarios	109	8 de febrero de 2024	30 de abril de 2024	Dirección de Nutrición y Abastecimiento
7745 - Nutrición y Abastecimiento	Comedores Comunitarios	1	8 de febrero de 2024	30 de junio de 2024	Dirección de Nutrición y Abastecimiento
7745 - Nutrición y Abastecimiento	Toma de muestras microbiológicas	1	29 de febrero de 2024	N/A	Dirección de Nutrición y Abastecimiento
7771 - Discapacidad	Integrarte Interno	13	23 de marzo 2024 (8) y 24 de marzo 2024 (5)	15 de mayo de 2024	Dirección para la Inclusión y las Familias
7771 - Discapacidad	Integrarte Externo	7	5 el 1 de marzo de 2024 (5) y el 5 de marzo 2024 (2)	(5) - 15 de junio de 2024, (2) - 19 de abril de 2024	Dirección para la Inclusión y las Familias
7771 - Discapacidad	Bogotá te cuida en casa	1	No Aplica	No Aplica	Dirección para las familias
7730 - Migrantes	Centro de Apoyo Nutricional	1	30 de noviembre de 2023	NA	Subsecretaría Técnica

El seguimiento a la contratación en detalle se podrá consultar en el siguiente enlace:

https://sdisgovco.sharepoint.com/sites/informacion-institucional/SitePages/Contrataci%C3%B3n-estatal.aspx

IX. PROCESOS DE RESPONSABILIDAD Y HALLAZGOS ORGANOS DE CONTROL

Es de indicar que, producto de hallazgos de organismos de control, con corte a 29 de diciembre de 2023, la Secretaría registra cuatrocientas cuarenta y seis (446) acciones de mejora de las cuales trescientas sesenta y dos (362), equivalentes al 81,16%, están ejecutadas pendientes de evaluación por el respectivo organismo de control y ochenta y cuatro (84), esto es el 18,83%, se encuentran en curso dentro del término establecido para su cumplimiento.

A continuación, se presenta el porcentaje de acciones por cada fuente (organismo de control), consignadas

en el Formato Registro y Control del Plan de Mejoramiento – FOR-AC-001, a la fecha de corte 29/12/2023:

Contraloría de Bogotá D.C.: 95,29%, lo que equivale a cuatrocientas veinticinco (425) acciones, de las cuales setenta y ocho (78) se encuentran en ejecución.

Veeduría Distrital: 4,70%, para un total de veintiuna (21) acciones, de las cuales seis (6) están en ejecución.

Asimismo, se informa que, de acuerdo con las vigencias de radicación de los informes finales de auditoría, visitas de control, inspección y/o vigilancia por los diferentes organismos externos, se registra el siguiente **número de acciones** por año de formulación:

Cuantificación de acciones por fuente de auditoría o visita de control					
Organismo de control/inspección o vigilancia	**Año de formulación**	**REPORTADAS COMO CUMPLIDAS POR LAS ÁREAS RESPONSABLES** (avance 100%, pendiente evaluación del organismo de control)	**ACCIONES EN EJECUCIÓN (Dentro de término)**	**SIN REPORTE DE EVIDENCIAS DE CUMPLIMIENTO PARA VERIFICACIÓN POR LA OCI**	**TOTAL, ACCIONES EN SEGUIMIENTO**
Contraloría de Bogotá D.C.	2020	131	0	0	**131**
	2021	44	0	0	**44**
	2022	147	1	0	**148**
	2023	25	77	0	**102**
TOTAL, ACCIONES		**347**	**78**	**0**	**425**

Fuente: Formato Registro y Control del Plan de Mejoramiento (FOR-AC-001)- Corte 29 de diciembre de 2023

Nota. Si posterior a la fecha de corte se realizaron reportes de seguimiento de autocontrol por parte de las dependencias, la información se verá actualizada en la siguiente publicación de enero de 2024.

Cuantificación de acciones por fuente de auditoría o visita de control					
Organismo de control/inspección o vigilancia	**Año de formulación**	**REPORTADAS COMO CUMPLIDAS POR PARTE DE LAS ÁREAS RESPONSABLES** (avance 100%, pendiente evaluación por el ente de control)	**ACCIONES EN EJECUCIÓN (Dentro de término)**	**PLAZO VENCIDO, SIN REPORTE DE EVIDENCIAS DE CUMPLIMIENTO PARA VERIFICACIÓN POR LA OCI**	**TOTAL, ACCIONES EN SEGUIMIENTO**
Veeduría Distrital	2019	5	0	0	**5**
	2020	7	0	0	**7**
	2022	2	0	0	**2**
	2023	1	6	0	**7**
TOTAL, ACCIONES		**15**	**6**	**0**	**21**

Fuente: Formato Registro y Control del Plan de Mejoramiento (FOR-AC-001)- Corte 29 de diciembre de 2023

Nota. Si posterior a la fecha de corte 29/12/2023 se realizaron reportes de seguimiento de autocontrol por parte de las dependencias, la información se verá actualizada en la siguiente publicación de enero de 2024.

Particularmente, durante las vigencias 2022 y 2023, con ocasión de auditorías y visitas por parte de organismos externos de control, con corte al 29/12/2023, le han sido comunicados a la Secretaría doscientos treinta y un (231) hallazgos administrativos, de los cuales setenta y seis (76) tienen presunta incidencia disciplinaria y treinta y siete (37) tienen incidencia fiscal. En relación con estas cifras, es importante señalar que, 3 informes finales de auditorías realizadas por la Contraloría de Bogotá D.C., fueron radicados en 19, 20 y 21 de diciembre de 2023 (con un total de 28 hallazgos), y los correspondientes planes

de mejoramiento se encuentran en etapa de formulación.

En atención a lo anterior, se presenta la cuantificación de **hallazgos** identificados por organismos externos de control durante la vigencia 2022:

Vigencia 2022							
ORGANISMO DE CONTROL	**INFORME O DOCUMENTO DONDE SE IDENTIFICÓ EL HALLAZGO**	**FECHA DE RADICACIÓN DEL INFORME FINAL**	**HALLAZGOS ADMINISTRATIVOS****	**HALLAZGOS CON PRESUNTA INDIDENCIA DISCIPLINARIA**	**HALLAZGOS CON INDICENCIA FISCAL**	**HALLAZGOS CON INDICENCIA PENAL**	**TOTAL**
Contraloría de Bogotá D.C.	Auditoría de Regularidad PAD 2022 – Código 87.	20/05/2022	55	21	6	0	55
	Visita de Control Fiscal "Evaluación de la gestión fiscal de la SDIS por la interrupción reciente de servicios brindados por la entidad" - Código 501 PAD 2022.	23/08/2022	7	3	0	0	7
	Auditoría de Desempeño "Evaluación de la contratación suscrita por la SDIS para la administración y operación de los comedores comunitarios", vigencia auditada 2021, Código 91 PAD 2022.	1/09/2022	21	10	6	0	21
	Auditoría de Desempeño "Sistema Bogotá Solidaria" PAD 2022 - Código 215.	5/10/2022	14	1	0	0	14
	Auditoría de Desempeño "Evaluar los principios de economía, eficiencia y eficacia en la gestión del Proyecto No. 7771" Fortalecimiento de las Oportunidades de inclusión de las personas con Discapacidad, familia y sus cuidadores en Bogotá" PAD 2022 - Código 89	16/12/2022	23	12	6	0	23
Veeduría Distrital	Recomendaciones Investigación Sumaria Veeduría Distrital Expediente 20225003339900003E	3/05/2022	1	0	0	0	1
Total			**121**	**47**	**18**	**0**	**121**

Fuente: Formato Registro y Control del Plan de Mejoramiento (FOR-AC-001)- Corte 29 de diciembre de 2023

*****A la fecha, algunos hallazgos comunicados en los informes finales de la Contraloría de Bogotá D.C. se encuentran cerrados por efectividad de las acciones de mejora suscritas y evaluadas por el organismo de control.

******Todos los hallazgos comunicados por la Contraloría de Bogotá son de tipo administrativo, y adicionalmente pueden tener incidencia disciplinaria, fiscal y/o penal.

De otra parte, se presenta la cuantificación de hallazgos identificados por organismos externos de control durante la vigencia 2023:

Vigencia 2023

ORGANISMO DE CONTROL	INFORME O DOCUMENTO DONDE SE IDENTIFICÓ EL HALLAZGO	FECHA DE RADICACIÓN DEL INFORME FINAL	HALLAZGOS ADMINISTRATIVOS*	HALLAZGOS CON PRESUNTA INDIDENCIA DISCIPLINARIA	HALLAZGOS CON INDICENCIA FISCAL	HALLAZGOS CON INDICENCIA PENAL	TOTAL
Contraloría de Bogotá D.C.	Auditoría de Regularidad PAD 2023 – Código 74	22/06/2023	57	13	7	0	57
	Auditoría de Desempeño "Evaluar la Gestión Fiscal de los recursos aplicados en desarrollo de las Metas Nos. 2 y 3 del Proyecto de Inversión No. 7771" PAD 2023 - Código 77	4/10/2023	14	3	3	0	14
	Auditoría de Desempeño "Evaluar los Principios de Economía, Eficiencia y Eficacia en la Gestión de los Contratos de Obra Pública" PAD 2023 - Código 187	1/11/2023	9	4	2	0	9
	Actuación Especial de Fiscalización "Evaluar la contratación y verificar el manejo de los recursos públicos destinados por la Secretaría Distrital de Integración Social SDIS para la atención de grupos poblacionales focalizados, tales como vejez, LGBTI+ e inmigrantes, vigencias 2022 y 2023" PAD 2023 - Código 78 **	19/12/2023	9	6	6	0	9
	Actuación Especial de Fiscalización "Evaluar la contratación y verificar el manejo de los recursos públicos destinados por la Secretaría Distrital de Integración Social SDIS para la adquisición, mantenimiento, administración y uso del predio La Casona" PAD 2023, Período auditado 2008-2023 - . Código 206**	20/12/2023	5	2	1	0	5
	Auditoría de Cumplimiento "Evaluar y verificar la administración y ejecución de los recursos públicos destinados por la Secretaría Distrital de Integración Social -SDIS, en la ejecución del Proyecto No. 7744 "Generación de oportunidades para el desarrollo integral de la niñez y la adolescencia de Bogotá", PAD 2023 – Período auditado 2021-2023 - Código 79**	21/12/2023	14	1	0	0	14
Veeduría Distrital	Reunión presencial con la Veeduría Distrital, realizada el 18/05/2023. (Memorandos I2023017417 de 15/06/2023 e I2023019179 de 04/07/2023).	18/05/2023	1	0	0	0	1
	Informe de Evaluación de Accesibilidad Universal al punto de servicio a la ciudadanía SIAC de la Secretaría Distrital de Integración	28/09/2023	1	0	0	0	1
	TOTAL		**110**	**29**	**19**	**0**	**110**

Fuente: Formato Registro y Control del Plan de Mejoramiento (FOR-AC-001)- Corte 29 de diciembre de 2023

*Todos los hallazgos comunicados por la Contraloría de Bogotá son de tipo administrativo, y adicionalmente pueden tener incidencia disciplinaria, fiscal y/o penal.

**A la fecha, los planes de mejoramiento para estas auditorías se encuentran en etapa de formulación.

En cuanto a acciones en curso que se encuentran próximas a finalizar su plazo de ejecución, para el periodo comprendido entre la fecha del presente reporte y el 29 de febrero de 2024, se tiene programada la terminación de treinta y cinco (35) acciones de origen externo.

El detalle de la información de hallazgos y acciones de mejora formuladas se adjunta en el **(ANEXO 7)** denominado **"Plan de mejoramiento Entes Externos de Control".**

Lo anterior, se podrá consultar en el siguiente enlace:

https://sdisgovco.sharepoint.com/sites/informacion-institucional/SitePages/organos-de-control.aspx

X. REGLAMENTOS Y MANUALES

1. Procedimientos:

La relación de procedimientos vigentes a la fecha, que corresponden a **174 procedimientos** se encuentra en el **(ANEXO 8)** denominado **"Relación de procedimientos vigentes",** dentro de los cuales se resaltan en color verde los que fueron creados o actualizados en el periodo de enero de 2022 a la fecha, equivalentes a **125 procedimientos**.

Reglamentos:

La relación de reglamentos vigentes a la fecha, corresponden a **4**, dentro de los cuales se resaltan en color verde los que fueron creados o actualizados en el periodo de enero de 2022 a la fecha. Se adjunta relación en el **(ANEXO 9)** denominado **"Relación de reglamentos vigentes".**

Manuales:

El Manual Especifico de funciones y competencias laborales vigente de la Secretaría Distrital de Integración Social SDIS está adoptado mediante Resolución Interna No. 1498 de 2019 modificado de manera parcial por las Resoluciones internas SDIS: 0176 de 2020; 2475 de 2020; 1853 de 2020; 1562 de 2022; 3047 de 2022 y 0690 de 2023 manual de funciones integrado por un total de **446 perfiles para dos mil ciento ochenta y cinco empleos (2185)** empleos que conforman la planta de empleos vigentes de la entidad adoptada mediante el Decreto Distrital 114 de 2023.

Para ver en detalle ingrese en el siguiente enlace:

https://sdisgovco.sharepoint.com/sites/informacion-institucional/SitePages/Reega.aspx

XI. CONCEPTO GENERAL

En **(ANEXO 10)** denominado **"Coordenadas para la buena gestión"**, se identifica los aspectos estratégicos puntuales sugeridos con el fin de garantizar la continuidad en los procesos de gestión de cada una de las dependencias de la Entidad.

Estas "Coordenadas para la buena gestión" corresponde a retos, sugerencias, recomendaciones y alertas que se identificaron sobre los aspectos estratégicos de las diferentes dependencias y que deben ser atendidos de manera inmediata al inicio de la nueva administración (primera quincena de enero de 2024).

N° DE FOLIOS ADJUNTOS

182 folios contenidos en cuatro 4 archivos en formato digital PDF y 11 Hojas de cálculo contenidas seis 6 archivos en formato Excel.

NOMBRES Y APELLIDOS	
Margarita Barraquer Sourdis	
FIRMA	

Instrucciones de Diligenciamiento

El presente informe deberá ser diligenciado por la secretaria(o) de despacho, jefes de oficina asesora, jefes de oficina, subsecretario(a), directores y subdirectores técnicos, por retiro, ratificación o reubicación del cargo.

I. Datos generales:
Registre los apellidos y nombres del servidor(a) que hace la entrega, cargo desempeñado y ubicación, marque con una x el motivo de la entrega y diligencie el periodo de la gestión.

II. Informe resumido o ejecutivo de la gestión:
En este numeral se debe presentar informe narrado de máximo 2 hojas, que dé cuenta de la gestión adelantada en la que se indique aspectos tales como los programas, proyectos, actividades y resultados obtenidos en cada uno de ellos; hallazgos administrativos, fiscales, disciplinarios y penales comunicados por la Contraloría de Bogotá en el último informe de auditoría; estado de ejecución de los planes de mejoramiento suscritos con la Contraloría de Bogotá. (Máximo 2 Páginas)

III. Situación de los recursos:
Este punto corresponde a un informe pormenorizado sobre la situación de los recursos por cada una de las vigencias fiscales cubiertas por el periodo entre la fecha de inicio y la fecha de retiro, separación del cargo o ratificación, presentando una relación de los Recursos Financieros, Bienes Muebles e Inmuebles (Relación de los inventarios y responsables de los bienes muebles e inmuebles), así como la relación de los sistemas de información (Hardware y software- claves de ingreso a los sistemas) (Máximo una Página).

IV. Planta de Personal:
Detalle de la planta de personal de la entidad.

V. Programas, estudios y proyectos:
Relacione por cada una de las vigencias fiscales cubiertas por el período entre la fecha de inicio de la gestión y la fecha de retiro o ratificación, todos y cada uno de los programas, estudios y proyectos que se hayan formulado para el cumplimiento misional de la entidad.

VI. Obras públicas:
Relacione por cada una de las vigencias fiscales cubiertas por el período entre la fecha de inicio de la gestión y la fecha de retiro o ratificación, todas y cada una de las obras públicas

adelantadas, señalando si está en ejecución o en proceso. El valor debe incluir adiciones o modificaciones.
Si la obra pública terminó en condiciones anormales (terminación anticipada, caducidad, etc.) se debe efectuar el respectivo comentario en la columna de observaciones.

VII. Ejecuciones presupuestales:
Relacione por cada una de las vigencias fiscales cubiertas por el período entre la fecha de inicio de la gestión y la fecha de retiro o ratificación, los valores presupuestados, los efectivamente recaudados, el porcentaje de ejecución y vigencias futuras.
Relacione por cada una de las vigencias fiscales cubiertas por el período entre la fecha de inicio de la gestión y la fecha de retiro o ratificación, los valores presupuestados, los efectivamente gastados y el porcentaje de ejecución, relación clara y detallada de pasivos y estado de deudas.

VIII. Contratación:
Relacione por cada una de las vigencias fiscales cubiertas por el período entre la fecha de inicio de la gestión y la fecha de retiro o ratificación, el número de contratos en proceso y ejecutados de acuerdo con los objetos contractuales (prestación de servicios, adquisición de bienes, suministro, mantenimiento, asesorías, consultorías, concesiones, fiducias, etc.) y modalidades de contratación (No incluya los contratos de obra pública reportados en el punto 6 de la presente Acta de Informe de Gestión). Qué contratos finalizan en el periodo de transición anotando los servicios que se afectan.

IX. Procesos de responsabilidad y hallazgos órganos de control:
Relación procesos vigentes de responsabilidad fiscal, disciplinaria, relación hallazgos organismos de control, controles de advertencia y planes de mejoramiento.

X. Reglamentos y manuales:
Relacione a la fecha de retiro, separación del cargo o ratificación, los reglamentos internos y/o manuales de funciones y procedimientos vigentes en la entidad.

XI. Concepto general:
Concepto General Gestión del funcionario que se retira, se separa del cargo o lo ratifican, en forma narrada máximo en dos hojas, sobre la situación administrativa y financiera cumplida durante el período comprendido entre la fecha de inicio de su gestión y la de su retiro o ratificación.

Finalmente diligencie el campo de número de folios que entrega junto con el informe, nombre y apellidos de quien hace la entrega y firma.

Nota:

1. El presente informe de gestión se deberá presentar a quien lo sustituya en el cargo, si no existe designación inmediata del reemplazo, entregará a quien su superior jerárquico haya determinado para el efecto.

2. El plazo para la entrega de este informe será dentro de 15 días hábiles siguientes a la fecha de retiro del cargo, cualquiera que hubiere sido la causa de ello. Cuando el servidor(a) pública saliente no entregue el informe en el plazo señalado, será requerido por la Oficina de Control Interno correspondiente, concediéndole un plazo de 15 días para su presentación.

3. Par mayor información sobre el informe a presentar puede consultar la ley 951 de 2005, circular 11 de 2006 de la Contraloría General de la República, Directiva 007 de 2006, de la Alcaldía Mayor de Bogotá, Resolución Interna 1502 del 31 de octubre de 2011 y Circular 01 de 2016 de la Alcaldía Mayor de Bogotá.