

# LECTURA INTEGRAL DE REALIDADES

LOCALIDAD  
CIUDAD  
BOLÍVAR

SECRETARÍA DE  
INTEGRACIÓN  
SOCIAL

REA  
LI  
DA  
DES

## BOLETÍN 2023

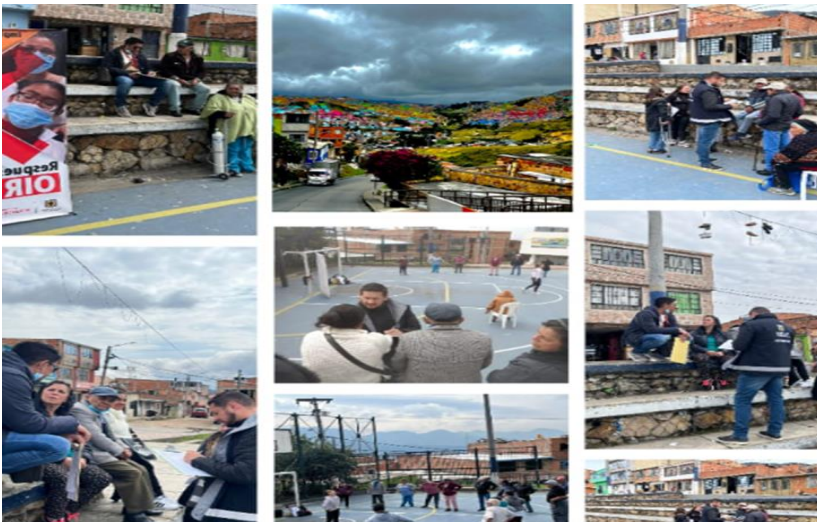

## CONTENIDO

1. Contexto Local
2. Actualización de Realidades Territoriales

Durante el año 2023 desde la Subdirección Local de Integración Social de Ciudad Bolívar se caracterizaron los territorios de Mochuelo (UPZ 68), Jerusalén (UPZ 70), Quiba (UPZ 68), El Ensueño (UPZ 69), Juan Pablo II (UPZ 67), Minuto de María (UPZ 68), El Mirador (UPZ 67), Las Acacias (UPZ 66), El Espino (UPZ 69) y Juan José Rondón (UPZ 66).

El ejercicio de caracterización se basó en la realización de diálogos territoriales exploratorios, los cuales tuvieron por objeto la recolección de experiencias y sucesos del territorio, desde la visión de los mismos habitantes del sector, así como las necesidades y los riesgos a los cuales se exponen. En dichos conversatorios se buscó la participación de líderes y lideresas de los territorios, intentando siempre resaltar la voz y opinión de las mujeres y jóvenes como grupos poblacionales de especial interés en la configuración y modo de vivir de la Localidad de Ciudad Bolívar. En el caso del abordaje del territorio de Quiba fue posible la articulación interinstitucional con la Secretaria Distrital de Salud.



Mapa de la Localidad de Ciudad Bolívar con la identificación de los territorios caracterizados.

## PROBLEMÁTICAS RELEVANTES Y ALTERNATIVAS DE SOLUCIÓN

Como producto de los diálogos territoriales exploratorios elaborados en conjunto entre los proyectos de respuesta social, gestión del riesgo y el equipo local territorial, se logra identificar un listado de las problemáticas que afrontan las comunidades y organizaciones sociales en los diferentes territorios. En este primer apartado se hace entonces una presentación de tales problemáticas junto a la identificación de sus posibles causas y efectos. La información se organiza en tres ejes: la realidad de la mujer, la realidad de los jóvenes sin oportunidades y la realidad de los fenómenos sociales.

### **Realidad de la mujer**

Las mujeres habitantes en Ciudad Bolívar conciben y sienten el espacio público, y específicamente el relacionado con el sistema de transporte, como un escenario de constantes violencias sobre sus cuerpos, situación que se agravaría por la falta de respuesta efectiva por parte de la Policía. Según mujeres habitantes del sector de El Ensueño el acoso sexual va desde comentarios respecto a la forma de vestir y su orientación sexual, hasta tocamientos en los buses, especialmente en horas de alta concentración de pasajeros.

Como alternativa de solución las mujeres señalan la necesidad de que la Policía actúe en los casos que le son informados tanto adentro como afuera del sistema de transporte. Proponen también evaluar la posibilidad de un vagón y una cabina en Transmicable exclusiva para ellas.

Es importante señalar que en el escenario intrafamiliar las mujeres también afrontan múltiples violencias. Según mujeres habitantes del sector de El Mirador existe una especie de “naturalización” de la violencia hacia ellas, la cual se explicaría por una cultura del machismo y de la intolerancia. Como solución proponen un mayor acompañamiento institucional, el fortalecimiento de los canales de denuncia y la implementación de programas de prevención con temas específicos de violencia contra la mujer. Las entidades distritales identificadas como responsables son: Secretaría de la Mujer, Secretaria Distrital de Integración Social, Secretaría de Seguridad, Convivencia y Justicia, la empresa de Transmilenio y la Policía Nacional.

Adicional a lo anterior se debe mencionar que la falta de cobertura en salud es vista como un problema que afecta especialmente a las mujeres. En el sector de El Mirador las mujeres argumentan que ha habido un cierre de los programas de atención primaria en salud en la UPA de Paraíso, lo que ha implicado para ellas barreras de acceso tanto en prevención de enfermedades de base como en programas para mujeres lactantes y gestantes y de vacunación para la primera infancia. Como solución se propone el retorno de la atención primaria en la UPA Paraíso, retomar las brigadas móviles de "salud a tu casa" y facilitar el acceso a la salud en programas de prevención y atención en citas médicas. La entidad identificada como responsable es la Secretaría Distrital de Salud.

### **Realidad de los Jóvenes sin oportunidades**

El consumo de sustancias psicoactivas es visto como una situación problemática en territorios de El Minuto de María, El Mirador y Las Acacias. En este último la comunidad refiere que alrededor de los jardines infantiles y colegios las pandillas y grupos de delincuentes inducen y coaccionan a los estudiantes para que se inicien en el consumo de drogas y para que vendan las sustancias al interior de las instituciones.

El consumo de sustancias psicoactivas estaría asociado, según la comunidad, al incremento de inseguridad y de riñas a la salida de los colegios, especialmente en el sector de Minuto de María. Como solución las

comunidades proponen que Secretaria Distrital de Integración Social, el IDRDR y la Alcaldía Local aumenten la oferta y acompañamiento institucional y cultural para los y las jóvenes, incluyendo el fomento de más escuelas deportivas gratuitas y el desarrollo de una estrategia para evitar la deserción escolar. También se considera necesaria una mayor presencia del cuadrante de policía en los entornos escolares.

Por otra parte, el aumento de población joven migrante es visto como un factor detonante de inseguridad. En Mochuelo Bajo y en Jerusalén se le asigna a este grupo poblacional una relación directa con el aumento de atracos, no obstante, la comunidad reconoce que esto se debe a escasas oportunidades laborales para los jóvenes y a la ausencia de recursos para integrarlos en temas educativos y sociales. Desde el equipo de Integración Social que realiza este ejercicio de caracterización se sugiere fortalecer a nivel local y distrital las estrategias orientadas a evitar la xenofobia.

Otro de los temas que surgieron en diálogos y entrevistas fue la baja cobertura educativa en zonas como El Mirador, donde la infraestructura sería insuficiente para cubrir la demanda. Como resultado se estaría presentando desescolarización, maltrato infantil, violencia sexual y un alto número de maternidades y paternidades tempranas. Las entidades identificadas como responsables en la solución son: Alcaldía Mayor de Bogotá y Secretaría Distrital de Educación.

### **Realidad de los fenómenos sociales**

La diversidad poblacional y geográfica al interior de la Localidad de Ciudad Bolívar conlleva a que sus fenómenos sociales sean múltiples y que al tiempo estén fuertemente interconectados, generando barreras de acceso a derechos como salud y educación, pero también dando lugar a nuevas dinámicas sociales orientadas a hallar soluciones.

A partir de la información recolectada en los 10 territorios se propone tomar como fenómeno social articulador el transporte público, sin que ello signifique

desconocer la importancia de los otros fenómenos desde sus particularidades, por ejemplo: el impacto de la presencia de actores armados o vinculados con microtráfico en la posibilidad de constituir y fortalecer las Juntas de Acción Comunal en la Localidad de Ciudad Bolívar.

En ese orden de ideas, para la comunidad habitante de El Ensueño el acceso a transporte público determina la posibilidad de acceder o no a ofertas de trabajo, que en muchos casos se ubican al norte de la ciudad. La demora en la frecuencia de los buses les significa mayor dificultad para llegar a tiempo a entrevistas laborales, pero también a citas médicas y a centros educativos.

Situación similar referencian los habitantes de Quiba y de Mochuelo Bajo, para quienes la demora en los buses además les representa riesgos en términos de seguridad, ya que deben recurrir a transporte ilegal, que por definición, no cuenta con acompañamiento institucional ni de autoridades de tránsito o de policía.

El transporte ilegal o informal, como respuesta a las deficiencias en la frecuencia, diseño y concepción del transporte público, no tiene sin embargo una connotación negativa en todos los territorios. Para una de las mujeres habitantes de Jerusalén el transporte informal le significa a ella la posibilidad de cumplir citas médicas, ya que no existe un transporte directo hasta el centro de salud, pero además lo identifica como una modalidad segura en tanto reconoce a los conductores de los carros particulares como vecinos del sector.

Debe aclararse que el acceso a salud no depende de una única variable como el transporte público. Jerusalén se encuentra que no hay un centro médico cercano y que el sector no estaría siendo priorizado por los servicios de salud y tampoco existiría la capacidad de talento humano en la subred para atender a la población con discapacidad o a la población de adultos mayores. Para la comunidad las entidades llamadas a solucionar la situación son: Secretaría Distrital de Salud, La Cruz Roja y la Alcaldía Local.

La inseguridad dentro del sistema de transporte público tiene repercusiones en el acceso a educación para la población de Minuto de María, ya que los constantes asaltos en los alimentadores y buses conlleva a que los estudiantes deben optar por largas caminatas, quedando igualmente expuestos a atracos callejeros. Como entidad responsable en la solución se señala a la Policía Nacional.

## POTENCIALIDADES

La localidad de Ciudad Bolívar tiene grandes ventajas para su progreso, así como talento al interior de sus barrios y escenarios que permiten el uso del tiempo libre en actividades como el deporte, arte, cultura, teatro, música, por mencionar algunas actividades que nuestros participantes resaltaron. La localidad cuenta con la presencia de varios colectivos de jóvenes, así como ambientales y culturales que están en la constante búsqueda de la dignificación de su territorio y su población. Lo hacen a partir de las diferentes expresiones de los colectivos, uniendo y dando oriente a muchos jóvenes, así como fortaleciendo los tejidos comunitarios. Sin embargo, también se resalta que las potencialidades no pueden ser explotadas dado que la presencia de grupos al margen de la ley que tienen un control territorial, reclutan jóvenes para la economía ilegal, distribuyen sustancias psicoactivas en lugares cercanos a colegios, promueven la violencia entre jóvenes y aseguran la no injerencia del estado. Lo cual, es expresado con temor por parte de los participantes en los distintos escenarios, evitando que la población pueda explotar y disfrutar de las potencialidades del territorio.

En cada una de los territorios abordados para la lectura de realidades, se identificaron organizaciones orientadas al trabajo con la comunidad encaminadas a la atención de niños, niñas y adolescentes así como población en condición de discapacidad, adulto mayor y juventud.

En la localidad actualmente hay dos manzanas de cuidado una ubicada en la UPZ 67 Lucero cuyo perímetro está dentro de los 800 metros alrededor del punto ancla el cual es el Super CADE Manitas y su alcance está entre los barrios Las Manitas

Sector II, Las Manitas, Nueva Colombia, El Triunfo Sur, Juan Pablo II, El Castillo, Vista Hermosa Sector Capri, Bella Vista Lucero Alto, Álvaro Bernal Segura, Villa Gloria, Villas del Diamante.

Por otro lado la segunda manzana está ubicada en la UPZ 64 Monte Blanco el punto ancla es el Equipamiento Unidad Administrativa Especial de Servicios Públicos (UAESP) en el Jardín Infantil Dejando Huella comprendida en el sector El Mochuelo II, Brazuelos de Santo Domingo, Esmeralda, Lagunitas, Patiscos y Barranquitos Corregimiento Mochuelo (Mochuelo Alto y Mochuelo Bajo).

## CONTRATOS SOCIALES DESARROLLADOS

En cuanto a Contrato Social territorial se mantiene lo establecido durante la vigencia del 2022 y actualmente se encuentra en vigencia; el contrato social generado en la UPZ 68 El Tesoro en el sector de Arabia, las acciones que se llevaron a cabo para esta vigencia fueron la actualización de la gestión y el fortalecimiento de la presencia institucional en el territorio como eje fundamental de dicho proceso, se espera realizar el cierre durante el mes de noviembre con el segundo seguimiento del año en el cual se recogerán todas las acciones intersectoriales que se adelantaron durante el presente año entre ellas son las jornadas realizadas en articulación con el Modelo Territorial de Salud.

## AUTORES Y PARTICIPANTES

### » Actores Comunitarios

**Mónica Julieth Prada Rojas** – habitante sector rural la esmeralda

**Martha Isabel Soche Martínez** – habitante sector rural barranquitos

**Ingrid Alejandra Cárdenas Cuervo** – habitante barrio Minuto de María



**Hoover Peña Bernal – Habitante barrio El Espino**

**» Equipo Técnico**

**Andrés Moreno González - Profesional proyecto 7749.**

**Carlos Ramírez Herrán – Referente proyecto 7749.**

**Equipo Territorial - Subdirección Local Ciudad Bolívar.**

**Arlen Giovanni Rey Riveros- Gestor Del Riesgo Proyecto 7749.**